南京新報

第九九八號

今日本報兩大張售洋六分

內政部登記證警字第六號

中華郵政登記認爲第二類新聞紙類

定報價目（郵費在內）

區域 訂閱期	一個月	半年	全年
本埠	一元八角	九元	十八元
[illegible]	一元九角五分	九元九角	十九元八角
[illegible]	二元四角	十二元六角	二十五元二角
[illegible]	四元八角	二十七元	五十四元

附註 [illegible]

廣告刊費 經濟欄 [illegible]

社址：復興路一三五號

電話：編輯部二一七八四 營業部二一八六九

今日本京隨報附送星期畫刊一張如有遺漏請向送報人索取

近東戰爭伊軍不利 期待土國斡旋和平
另一部英軍集阿剌伯邊 外約但王因伊事被狙擊

【中央社瑞典京城十日電】據海通訊、據英情報部宣稱、倫敦人士認伊拉克局勢並無改變、哈巴尼亞機場四圍血戰方酣、據悉巴斯拉英軍已續有進展、

（中央社紐約九日電）伊拉克軍之形勢、因英軍增援部隊開到、漸呈不利、外傳康蘭尼首相有逃亡說、故此後戰局、若無意外變化、伊拉克奮勇蹶起之反英、將在此數日中爲英軍所鎮壓、查日來英伊兩軍之戰況如下、

一、據英方稱、英空軍轟炸加克巴、夏那本兩地、伊拉克空軍根據地、炸毀伊空軍之大部、伊軍已喪失戰鬥力、

二、陸上戰鬥、哈巴尼亞之伊軍、遭英軍反攻、已退至拉麥法爾嘉、戰鬥幾全終熄、各地僅有小規模之接觸、

三、八日赴土耳其之伊拉克陸軍部長旭加特、與土外長及其他官員會見、活動頗力、一般觀測、英伊戰事、或將由土耳其斡旋成立和平、

四、傳外約但王阿布茲拉、因援助伊拉克問題、被其五子所狙擊、致負重傷、按阿布茲拉王、向以親英家知名、此次遇刺、其影響殊堪注目、

土內閣會議

【中央社土京十日電】據路透社訊、土國內閣、昨日午後、突在土總理賽丹寓邸集議、衆信伊拉克局勢、爲討論主題之一、

【中央社貝魯特十日電】據海通訊、據阿姆曼傳來消息稱、英國在沙地阿拉伯邊境、集中兵士二千名、該項英軍、係由布勞德赫斯蒂上校指揮、

【中央社貝魯特十日電】據海通訊、据昨日伊軍司令部發表公告稱、㊀西路——哈布尼亞地帶戰局並無改變、㊁南路——我軍與敵軍在各點發生接觸、並俘獲俘虜多人、我空軍曾反覆轟炸哈布尼亞軍營、並與英機發生空戰、我機一架未返隊、英軍炸我營房、但我軍已早撤退、我警察大隊、向敵機三架開火、並迫使敵機一架降落、駕駛員悉被俘、

【中央社貝魯特十日電】據海通訊、據伊拉克參謀長向海通社代表發表公告稱、各方面戰事、雖趨平靜、但未示伊軍不能活動、同時伊拉克司令部、對於未來戰略、正計謀中、伊拉克軍之原氣、仍予保留、英軍企圖炸毀伊拉克交通線、暫時或係視爲一種失着、

照相說明 （上）接收宋子文別墅時之中日長官合影 （下）接收北極閣天文氣象儀器時情形

澳大利亞軍 司令官任定

【中央社紐約十日電】據海通訊、澳大利亞軍司令官、已由澳大利亞戰時內閣任命、其特殊工作、即爲強化澳大利亞防務、故其職權與英國內防軍司令相似

直布羅陀 人民反對撤退 英艦多艘相繼離港

【中央社阿合西勒十日電】據海通訊、直布羅陀平民、於前夜迄昨日、反對英當局下令撤退婦孺與年老人、據昨日此間得自直布羅陀報告稱、示威羣衆二千、排列街前、並遣派代表向英當局抗議撤退事、但英當局佯釋稱、英民及早撤退、所以預防萬一、旋示威者迫使警察到場干涉、並拘捕平民數人、

【中央社阿合西勒十日電】據海通訊、新任直布羅陀軍事總督戈第、業已就任、但未舉行儀式、蓋示威羣衆、咸反對撤退令故也、當戈第抵港時、該港禁衛森嚴、現載僑撤退輪只有三艘、直布羅陀當局仍設法續予撤退云、

【中央社阿合西勒十日電】據海通訊、英國運輸艦二艘、昨駛離直布羅陀、該運輸艦離去後、英巡艦「一驅逐號」、航空母艦「阿格斯號」、及驅逐艦五艘、相繼離港、

褚大使 連日酬酢忙

【中央社東京十日電】我駐日大使褚民誼、以本月三日友邦陸軍大臣東條氏、曾設宴招待大使及隨從參事、祕書、陸海軍武官等、特於本日在該使館答宴陸相暨木村次官、武藤軍務局長、佐藤軍務科長、川原高級副官等、我方並有軍武官長等多人列席作陪云、

【中央社東京十日電】六日晚間六時、褚大使在大使館宴請東京府川西知事、暨東京特別市大久保市長、東京商工會議所藤山會頭等二十餘人、席間觥籌交錯、極盡歡洽、餐後、復有國術表演、以助餘興、來賓觀畢、莫不稱許、至九時許始盡歡而散云、

【中央社東京十日電】義大利駐日大使殷德利、以前次我國褚大使曾往訪問、特於六日上午十一時半至我國大使館答訪、當由褚大使親自招待、并款待以香檳、歡談約半小時而別、

【中央社東京十日電】六日下午一時我國駐日大使褚民誼、率領訪日將校團徐樸誠師長等一行、至此間日本仕官學校參觀、當由該校校長土肥原大將出迎招待、繼而陸軍少將赤柴八重藏少將、召集該校中華民國學生訓練班歡迎、當場請大使致訓、旋全體合攝一影、至四時大使離校、徑返使館休息云、

北京天津美駐軍 將作第二次撤退

【中央社天津十日電】華北美國駐軍、現定於本月十五日再撤退北京天津駐軍之一部份、目前正準備中、按此次撤退、在本年已爲第二次、人數爲北京七十名、天津五十三名、定十五日離天津赴秦皇島、大約在十八日前後、改乘漢德生號赴馬尼剌、又美官方雖稱此次撤退、係屬調防性質、惟究竟是否另派新兵北來、殊屬疑問、

黑龍江 綏化大地震

【哈爾濱訊】本月六日午前零時、滿洲北方、綏化方面、發生地震、哈爾濱、佳斯、牡丹江等處、皆受相當震動、當日午後七時、判明死者一百零四名、傷者一百零八名、房屋倒塌一千零三十餘所、電信電話鐵道、皆一時不通云、

蘇向伊建議 恢復邦交

【中央社貝魯特十日電】據海通訊、據巴格達傳來報告稱、蘇聯政府向伊拉克政府建議、於二日內恢復邦交、該報告繼稱、蘇對伊拉克維護獨立、極感興趣、

審計部會議

【中央社】昨日（星期五）上午十時、審計部開第六十一次審計會議、由次長沈其昌主席、議決案件二十餘件、中午十二時散會、

德義英間戰況

【中央社柏林十日電】據海通訊、德義空軍於前夜迄昨日、轟炸蘇彝士運河、頗獲成功、轟炸歷數小時始已、鐵路線沿運河數處均被炸、又蘇彝士運河電燈廠、及電線悉被炸毀、

【中央社瑞典京城十日電】據海通訊、據倫敦昨午傳來報告稱、據英官方宣稱、恒伯及北愛爾蘭、被德機轟炸、受損甚重、

【中央社柏林九日電】德軍司令部九日發表、德潛艇在大西洋北部海上進攻、由船艇護送之英商船、擊沉其四艘、計二萬噸、

【中央社倫敦九日電】英海軍部發表、英巡艦「坎奧爾」號（一萬噸）、九日在印度洋擊沉德國偽裝巡艦一艘、救出該艦收容之英籍俘虜廿七名、同時並俘虜德船員五十三名、

【中央社柏林十日電】據海通訊、據本社昨晚由可靠方面探悉、前晚德高射炮及黑夜追逐機、共擊落英機十五架、前傳英機十一架被擊墜地說不確、

【中央社柏林九日電】德軍司令部發表、英本土大西洋作戰、一、德空軍在北大西洋、襲擊英商船團、擊沉四艘、計二萬噸、二、我轟炸機編隊在英國東方海面、擊沉五千噸之貨船一艘、其他六艘受重傷、三、我空軍當襲擊南英格蘭方面之際、擊落敵機七架、水雷艇一艘發火、德本土作戰、一、敵空軍八日夜來襲漢堡、布勒門等、西北岸工場地帶蒙害極微、敵機一架越柏林上空侵入波森州、並無任何損失、今晨之空襲我方擊落敵機十一架、

美國實行援英政策 向近東輸送軍火
英德戰圈將展至大西洋

【中央社華盛頓十日電】據合衆社訊、航委會昨宣布、將多派船隻航行中國、詳情未披露、另悉美船七艘、業被指定航駛紅海、不日將另增二十艘云、

【中央社華盛頓九日電】美總統羅斯福最近宣稱、紅海及雅典灣不在中立水域圈內後、衆認美政府勢將向近東方面輸送援英軍火、本日此間人士以爲將有懸美國旗搭載美籍船員之美輪、於數週內開始軍需物資、刻已有美輪七艘奉命集合、俾依租軍法案施行任務、一方海軍當局刻在研究護衛方法、聞海軍委員會正組織一種橫渡太平洋及印度洋赴紅海之軍需品補給設施、

【中央社倫敦九日電】巴爾幹戰事終結後、戰局之重心、正移向近東方面、如邱吉爾首相所指示、大西洋之戰爭、仍俱有重要性、而近東戰局之推移、在戰略上亦極爲重大、英國在大西洋之生命綫、未陷落以前、縱使蘇彝士被截斷、亦決不能謂爲戰敗、而且事實尚未戰敗、故可謂德國尚未在英本土登陸作戰以前、大西洋之戰爭、仍爲勝負之關鍵、美國共和黨上院議員班典特亞格、十日在美上院商業委員會席上、依海事委員會委員長蘭特之報告、發表自本年一月起至四月止之四個月間、由美國裝載軍需品赴英國之商船二百七十艘中、被擊沉者不過八艘而矣、英當局立即發出聲明、謂裝載重要軍需品之船舶、因有護衛、故損害甚少、若僅此事實而對全般情勢表樂觀者、實屬錯誤、但此或因英國處及美國延緩援英之故、事實上英國僅賴美國之援助、可謂視美國之援助情形以爲斷、英國過問戰當初、迄去年杪、美國總統選舉時爲止、惟希望美國能成爲民主主義國之倉庫、即已滿足、但迄最近則似已希望美國縱不正式參戰、亦須予英國以積極之援助、此實因英軍在懼巴爾幹及北非敗績以來、萬一美國之態度有所變化、故將來或將美國引至難於中途而廢之境、實具有政治之意義、與大西洋作戰有關聯、而被人注意者、厥爲德機集中轟炸港灣都市、德機自四月中旬以來、不斷猛炸麥爾西河口一帶、克拉頓河口一帶、布利斯托爾及樸資茅斯、普里馬斯兩軍港、此等連繫大西洋生命線之重要港灣設施被破壞者、受創極重、具有不下於大西洋作戰重之要性、德國於轟炸港灣都市時、似使用相當數目之飛機、但損失亦頗不少、據英空軍部發表謂、本月以來、僅夜間擊落德機八十七架、其中因夜間空戰而擊落者六十四架、以高射炮擊落者十四架、觸阻塞氣球者二架、追擊至法國北岸而擊落者七架、而擊墜機數與空襲機數之比率、由歷來百分之五・六、現已增加至百分之八・九、自遭夜襲以後、夜間戰鬥之技術、已較前進步、此實不容否認、於夜襲之對策外、英空軍目下所努力者、爲訓練傘兵、此因受德降落傘部隊發達之刺激故也、但據九日英國各市發表之記載、德國在科林斯所用之降落傘部隊、並不足驚異、誇贊英國之降落傘部隊、能由五百米突之低空降落、又聞降落傘部隊中、多數皆用賀伊資特列斯、威靈吞、安絲食等轟炸機、總之、在此次戰爭中、降落傘之技術、各國將愈形發達、

日方交還在京文物 保管委會接收藏事

【中央社】爲日方交還國府文物而特設之行政院文物保管委員會、自成立開始辦公以來、工作異常積極、關於接收手續及日期、早經雙方商定、其辦法爲由雙方負責者、將房屋地點、以及天文氣象儀器圖書檔案、標本古物與用具等、按冊逐件點收、但形式上不再舉行任何儀式、本月九日、關於標本古物之類、除由該會博物專門委員會派員正式接收外、十日上午十一時、保管委員會委員長徐良、天文氣象專委會主任委員陳羣、行政院陳祕書長、外交部薛司長、王科長等、會同日方關係人員、先至北極閣接收天文氣象儀器、其餘房地器具等、則由保委會祕書處共同負責、同時矗立於北極閣旁之宋子文別墅、亦予以接收、雙方人員偕行到處巡視一週、按冊點收清楚畢、又在別墅之前、合攝一影而散、同日下午二時、該會圖書專門委員會負責人、又往珠江路圖書館籌備處、接收圖書檔案之類、至此、日方在京代管文物房屋、已全部接收蔵事、

美沒收德公司存款 同時拘捕義國僑民

【中央社華盛頓十日電】據海通訊、美檢察官傑克遜昨日宣稱、美德染料公司之存款、已在美沒收、據傑氏稱、德公司代表並未出庭、故將其存款予以沒收、

【中央社紐約九日電】美國聯邦警察、九日拘捕在紐約萬國博覽會意國館內工作之義僑九十名、原因爲超過許可之逗留期間及不合法之入國、實違反移民法、按美當局七日曾大舉拘捕德僑、故美國之排斥軸心國民最近已愈趨顯著

蘇駐外代表 改稱使節

【中央社莫斯科十日電】據海通訊、此間昨晚權威方面宣稱、蘇聯駐國外外交代表、即將依用國際慣例敘級、蓋以往其外交代表、咸稱呼蘇聯全權代表、今後將依等級呼爲「特任全權大使」、「特任全權公使」、及「代辦」等云、

佔據黃河渡河點後 日軍完成包圍陣
日機結隊猛炸重慶

【中央社河南前線某地十日電】據同盟社訊、日軍自中原大會戰以後、克服各種困難、猛勇進攻、已佔領山西河南兩省之黃河主要渡河據點、衛立煌直轄之第一戰區軍二十萬、已全被黃河截斷、殲滅不遠、蓋突破夏縣南方十五公里王峪口之陣地、及渝軍白狼村之日軍、協力越中條山脈南麓猛攻之日軍猛進、九日已於清水河會師完成大包圍之陣線、又日軍目下正向包圍中之渝軍猛攻、另一方面渝軍、因日機連續猛炸黃河南岸地區一帶鄭州洛陽、及其他有力日軍、自京漢線圍攻、全線已受極大之威脅、其一部企圖向西方遁逃、但日軍正從事肅清中、

【中央社】據同盟社訊、日軍現正在黃河各渡河地點、從事作戰、九日由白狼村渡河點附近東向之日軍、已佔領兌山、現向清水河方面疾進中、與來自曦山方面之日軍、業已取得連絡、故包圍陣綫益爲堅固云、

【中央社濟源十日電】日軍某部隊、九日自濟源進發、傍晚佔據其西北十六里之訓掌、訓掌爲渝軍第九軍司令部駐屯地、

【中央社】據同盟社訊、九日日海軍航空部隊、乘天氣晴朗、猛炸重慶、第一編隊及第二編隊、冒渝方猛烈炮火、在重慶西郊蔣介石等要人住宅地區、及軍需工廠、猛烈轟炸、第三編隊則襲擊嘉陵江及長江合流點市街東端倉庫、

【中央社漢口十日電】日軍息、日軍現在江北地區、極爲活躍、以期消除渝軍第五戰區「一李宗仁部二十萬大軍」、其戰況如下、一、以安陸北方之八濤店爲中心之渝軍據點、業已被日軍突破、九日晨已向流水溝方面前進中、又渝「第二十九軍」之殘部、因九日日軍攻破三里崗、目下進退維谷中、二、荆門北方、日方已突破樂鄉關之渝軍、至九日下午六時、進抵會家集西北二十公里之地點、三、當陽地區、日軍已進抵遠安附近二十公里之地點、四、宜昌地區、日軍於九日佔領鑪家山、

建築飛行港
羅斯福請國會撥欵 海校修業縮短一年

【中央社華盛頓十日電】據路透社訊、羅斯福總統昨請國會撥款六六、四七七七五〇元、用以建築軍事與民事用途之新飛行港

【中央社華盛頓十日電】據合衆社訊、羅斯福總統之胃病、昨日已繼續好轉、並擬於週杪至海德公園私邸一行云、

【中央社華盛頓九日電】美上院海軍委員會、九日通過將現在阿納坡利斯海軍學校修業年限四年、縮短爲三年一案、按此次縮短修業期限、原因係因美海軍急需大批士官服務兩洋艦隊故也、

蘇聯不承認「比挪南三國」
要求封鎖駐蘇公使館

【中央社莫斯科十日電】據海通訊、蘇聯外務當局、業以牒文通知比利時、挪威公使、與南斯拉夫代辦稱、彼等外交地位、將不再爲蘇當局承認、並稱南斯拉夫不再成爲一國家、南斯拉夫公使館人員、亦將立即撤離莫斯科、

【中央社莫斯科九日電】蘇聯外務人民委員部、日前曾要求比利時、挪威兩國、封鎖駐蘇公使館、九日又向南公使格布利洛維區、認爲該國已喪失主權、發出同樣通牒、要求從速撤離莫斯科、關於此事件、此間外交方面、認爲係德蘇兩國間已成立新諒解之表示、據謂、要求比利時、挪威、南斯拉夫三國、封鎖駐蘇公使館者、由史太林親自出任調整與德蘇間之摩擦、惟蘇聯仍表示保守和平與維持中立政策、

國民政府命令

五月十日

任命羅廣霖爲中央醫院院長、此令、

司法院院長溫宗堯呈、爲司法院祕書錢伯威已另有職務、科員伍永康另有任用、均請免本職、應照准、此令、

司法院院長溫宗堯呈、請任命伍永康爲司法院祕書、應照准、此令、

茲修正商品檢驗法公布之、此令、

司法院院長溫宗堯呈、爲司法院祕書溫慶球另有任用、請免本職、應照准、此令、

任命溫慶球爲司法院祕書、此令、

本多大使 由滬返國

【中央社上海十日電】日駐華大使本多熊太郎氏、十日晨乘龍田丸自上海出發返國、

滬市府遵令 嚴禁賭博

【中央社上海十日電】市府近奉行政院令、對於滬西禁賭、仰即飭屬遵照辦理等情、茲聞市府昨令飭警察局、及滬西特警總署、遵令嚴禁、妥爲辦理具報、以憑查覆、

非設置警報兵 預防敵人來襲

【中央社馬尼剌九日電】此間美陸軍當局頃宣稱、以非島茲已新設警報隊、以備敵人之閃電戰術云、聞菲列賓全島、已配置上項監視員八百人、監視哨五百人、此一千三百人之任務、爲警戒空襲敵艦航空母艦之上陸兵隊云、

英任勒則斯 爲航運部長

【中央社瑞典京城十日電】據海通訊、倫敦昨日公佈命令稱、勒則斯被委爲航運部長、

社論

又一般鑒之希臘（上）

記者前撰「一般鑒不遠之南斯拉夫」一文後、不一週而希臘亦與之同一運命、土崩瓦解矣。希臘爲歐洲一大古國、其文明早著、乃一阨於羅馬、再阨於土耳其、後雖勉強立國、在巴爾幹半島中占得一片土、以保持其歷史上之光榮；而今竟又以不度德、不量力而崩潰於德義鐵蹄之下矣。耗矣哀哉！我爲世界上一大文明古國悲矣！

此次歐戰之發動、與一九一四年異；前次大戰、起禍於巴爾幹、而此次則由波蘭而起；起因既殊、則其戰爭之地區、自亦不同；故歐戰發動已在一年以上、而巴爾幹仍未遭受兵禍。乃希臘爲英人甘言所惑、誤認德義必致敗衄、且與巴爾幹各鄰國立異、於是故與德義立異、以挑德義之怒、義希戰爭、遂一發而不可收矣。姑無論德義未必終敗、英國未必終勝；即幸而如願以償、德義敗北矣、然在此德義尚未敗、英國尚未勝之前、而希臘固已先爲英國之犧牲品、國家爲墟、人民塗炭、歷數十年而不易恢復矣！而況德義固未必終敗、英國固未必終勝、徒將歷二千餘年之一個文明古國、竟無端葬送於英人甘言之下乎！迨義希既交綏矣、德國一再以第三者之地位、希冀雙方停止戰事、雖未嘗明示其意思、然其不即參加戰事、仍與希臘保持相當之友誼、則已暗示其願作調人、使義希化敵爲友；使希臘而果見機、不爲英人巧言所迷者、則正可乘此時請德國出而調解、爲光榮之和平、不特不致喪師失地、且將爲德義所重視、以保證其國家領土及主權之完整。乃希臘竟昧於此義、自狃其前鋒之小捷、而竟謂德義終莫予奪、有大好之機會、交臂失去、以致遭逢今日之慘痛結果。夫戰、原非得已事也、爲保全國家而戰、固不辭背城借一；爲保全民族而戰、則胡如者？若曰爲國家而戰、則不戰亦可保全國家；若曰爲民族而戰、則不戰更可保全民族；希臘果不與德義爲敵、則德義根本即無覆滅希臘之心、國家無損、民族無損。然則希臘之戰、既非爲國家而戰、更非爲民族而戰；其戰果爲何因？若曰爲英人而戰、甘心將國家民族爲英人之犧牲品；則希臘人已自忘其國家、自忘其民族、祇知有英人而不知有祖國；雖亡國滅種、亦不爲冤！夫希臘、在巴爾幹地位中、誠有不易維持其中立者；然苟能高瞻遠矚、度德量力、當義大利參加戰事、比法向德休戰而後、即力求自保、慎擇敵友；則義希之戰、根本可免。既誤於前矣、使當德國按兵未動、暗示調停之時、即懸崖勒馬、停止戰事、則機會仍在、不失領土、不喪主權、雖已死傷纍纍、而猶足償其所失；何至有今日之下場？乃中於一時之感情、甘心失去此機會、不顧一切冒險以求逞；而卒之願未償而國反淪、希臘人事後追思、當亦不禁起雖悔曷追之歎、而爲之痛哭者乎！

然而今之甘心爲英美作戰、而不恤以國家民族爲英美之犧牲品者、觀於希臘、能無有動於中、而引爲前車之鑒乎！東隅雖逝、桑榆未晚、既今補救、尚有可爲；我願我國人及速覺醒、慎無爲希臘之續也！（日）

美擬將菲島等地出口貨 列入出口領照制

過境瑞輪未領輸出照被扣 否認日輪美生絲課入口稅

【中央社華盛頓十日電】美陸軍部十日向議會提出法案、如認爲有必要時、得將由菲島巴拿馬運河地帶巴琴島之出口貨物、列入生產管理局出口領照制之下、

【中央社華盛頓九日電】美陸長史汀生八日縱憑議會擬充政府之輸出統制權、尤其統制由菲律濱輸出之國防原料資材、又民主黨參院議員來諾爾格亦於九日向參院提出防止由菲島輸出國防資材案、

【中央社舊金山九日電】美政府七日對過境貨物、公佈適用輸出領照辦法之總統命令、停泊此間開往蘇聯之瑞典輪哥倫比亞號、爲在太平洋岸最初適用總統命令之船舶、該輪在此裝載二三週前、自南美運來之羊毛八百噸、皮革三百噸、咖啡一百五十噸、八日行將啓椗時、忽遭扣留、據海關當局稱、因該貨輪在適用總統命令範圍內、故加以扣留、

【中央社華盛頓九日電】美國務卿赫爾九日答覆記者團之質問、關於美國擬對由日本所輸入之生絲、每磅課以五十分之入口稅一事、表明並未有所聞云、

達朗再赴巴黎 貝當將返維希

德法簽訂陶器協定 法境恢復通信權利

【中央社維希十日電】據海通訊、據可靠方面稱、昨早十一時達朗大將離此赴巴黎、對達郎立即返巴黎一事、政界人士僻釋稱、德法商談進行頗力云、

【中央社柏林十日電】據海通訊、據總統府方面人士、於昨日答覆詢問者稱、德法商談、尚未結束、並稱、關於商談情形、俟締結協定後、即將公布、所傳貝當元帥將赴巴黎說、並無可能、

【中央社維希十日電】據海通訊、據半官方面宣稱、貝當元帥將於今日返此、美通訊社所傳、貝當政府違和事、業經否認、昨夜內閣集議、由副長亨辛格主席、討論例行事宜、又今日法內閣將集議、由貝當主席、

【中央社巴黎十日電】據海通訊、德國陶器工業、與法國陶器工業成立協定、根據此協定、法陶器工業界、將以陶器供給德國、

【中央社維希十日電】據海通訊、據昨日官方宣稱、自五月十二日（星期二）起、法佔領區、與非佔領區、得允以明信片互通音信、但明信片不得在七行以上、並必須限於私人事件之談論、

法前總理受審 魏剛到庭作證

【中央社維希十日電】據海通訊、據「巴黎晨報」駐里昂特別訪員昨日報告稱、前法總理來諾在里昂受審時、魏剛將軍亦到庭作證、

法禁止猶太人 在法經營商業

【中央社巴黎十日電】據海通訊、自本月二十日起、猶太人不得爲批發及零售商人、亦不得開設食堂、咖啡館、及錢莊、凡違反此法令者、將科以罰金、

防衛葡國領土 以免外來之侵略

葡萄牙總理聲稱

【中央社里斯本九日電】葡萄牙總理薩拉柴博士九日宣稱、「一決意防衛大西洋上之葡國領土、以防外來之侵略」、大畧謂、美國曾聲明尊重大西洋上葡國領土之葡國主權、現在尚不致遭受任何國家之攻擊、但正強化亞速爾羣島馬得拉島、佛得角羣島防衛準備云、總理之聲明、似因最近外傳歐洲交戰國及美國欲將葡屬各島佔爲根據地、尤其美院議員貝巴格六日主張美國應佔據佛得角羣島等地、故有此舉、

直接通車 瑪德里與發楞喜阿

【中央社瑪德里十日電】據海通訊、西班牙克汪卡與發楞喜阿間之鐵道已築成、此後瑪德里與發楞喜阿可直接通車、路長一百十三公里、須時六小時、

蘇瑞進行經濟談判

【中央社瑞典京城十日電】據海通訊、據「阿夫頓布勒第報」載稱、瑞典駐莫斯科代表團、業與蘇聯政府進行經濟談判、爲時已一週、該代表團由瑞典外交部司長等組成、

澳首相 抵華盛頓

【中央社華盛頓九日電】澳洲首相孟齊斯、自六日以來、曾在渥太華與加拿大當局進行協議、於九日來抵華盛頓、

由近東返英途中 艾登狄爾幾遭擒

【中央社瑞典京城十日電】據海通訊、據「瑞典日報」倫敦訪員稱、英外相艾登、與參謀長狄爾、於由近東返英時、幾遭被俘、據澳大利亞駕駛員向艾登稱、渠於其時除繼續飛行與冒險墜入海中、或在他國領地上作緊急降落、準作俘虜外、別無他途、但該駕駛員竟安然抵達直布羅陀、屆時油箱中汽油只剩十分鐘之消費耳、

德人入境 伊朗否認

【中央社昂哥拉十日電】據海通訊、據昨日「猶勒斯報」刊載伊朗駐土大使館官報稱、外傳大批德人、前往伊朗之說、絕非事實、

英發表商船損失數

【中央社倫敦九日電】英國戰交通部發表四月中商船喪失數爲四十八萬八千噸有奇、此爲開戰以來之新紀錄、其內容如次、總數一〇六艘四十八萬八千噸、

一、英船六十艘、二十九萬三千八十九噸、

二、聯合國船四十三艘、十八萬四千四百七十三噸、

三、中立國船三艘、五千五百六十二噸、

又迄本月爲止、最高喪失噸數爲一九四〇年六月之四十六萬三千噸有奇、此包括鄧扣克撤退船之喪失船舶、惟此次之喪失噸數、則包括希臘南斯拉夫作戰時之損失者、

慶祝我國還都紀念 日本百萬人署名帖

在東京舉行二次贈呈典禮

【中央社東京十日電】日本川崎萬藏等爲慶祝國府還都、擬做成百萬人署名帖、呈送我汪主席、其第一次之十萬人署名帖、已於上次送到南京、現又備齊第二次之十萬人署名帖、於六日上午十時至東京我國大使館舉行贈呈典禮、當時由行政院顧問江洪杰領導到館、大使館特備茶點、褚大使親自接待、並由川崎氏致祝詞、大使致答辭歡談而散、

日官界新體制會 舉行會議

【中央社東京十日電】關於確立官界新體制之懇談會、十日下午一時在首相官邸舉行、列席者計有政府方面要人及財界代表等十六名、就將提出於十六日文官制度委員會上討論之（一）官界事務簡速化、（二）增進官吏能率兩問題交換意見云、

美領事勸告 敘利亞美僑撤退 英僑亦作同樣準備

【中央社貝魯特十日電】據海通訊、貝魯特美國大學教授、已由當局付與年俸一年、美領事並勸告在敘利亞僑民立即準備撤退、又稱英領事亦對英僑作同樣之勸告、

到了寧波

特派記者何承寄

寧波、位置在甬江南岸、是浙省的第一大商埠、陸路當滬杭甬鐵路的終點、水路緊接鎮海、所以交通極爲便利、工業方面、以木器最精、我國各地的木工、以寧波班爲最著名、還是全國公認的事實、所具有的特產、要算茶、藕、竹筍等物品了、至於它在軍事上的價值、也很重要、和溫州並稱爲浙省一等要港、但是自從中日事變以後、重慶政府把寧波做爲抗戰的據點之一、日本方面、爲了促進全面和平、爲了早日結束戰局、便於四月十九日開始進攻、直到二十二日、肅清了全市的渝軍、整個的寧波城內外、便籠罩了和平的氣氛、

商業區域 景況依然

寧波最熱鬧的地方、城外以江左街、中山東路等地爲最了、現在各商鋪都安然無恙、整齊的街道、偉大的建築物、仍然一點沒有損壞、它的壯麗、較之南京的太平路中山路一帶、還有過之而無不及、只是許多的商店、因了店友還沒有歸來、在門板上貼着一張「店友未回、暫停營業」的告白、但是已下去了幾爿門面、

街道市民 安祥自如

比較偏僻的地帶、也是沒有一點改動、各人家的房屋沒有絲毫的毀壞、財產也沒有絲毫的損失、現在全市的人口共有三十餘萬、人力車也有五百輛、每一條道路上、都有着很多的行人、走動時、沒有一點驚惶的景色、同時在市民行走着的道路上、日本的軍隊很少、尤其一般幼小的兒童嬉戲在街頭和往日的行動沒有分別、年青的女郎、行走在人行道上、態度很自如、所穿的服裝、也相當入時、露臂短袖、雖不及上海的時髦婦女、但是和南京的一部份女子相比較、講究摩登的程度、卻無遜色、

都市設備 仍可享受

都市裏的設備、如電燈、自來水等、只間斷了一日、第二天便仍然可以享受、自來水股份有限公司、在中山東路的一個街當裏、新式的建築物、屹立在巷的一端、沒有一點損壞、維持秩序的是自衛團、在街頭、在一個崗位上、站着一個中裝少年、在他的衣上、看出了是自衛團的團員、手頭沒有棍棒、也沒有武器、只是徒着手、但是由於他們的維持、市面上的秩序很好、沒有什麼不良的現象、而在每一個街頭的牆壁上、都貼着許多和平的標語、過去抗戰時的口號、已由人民自動的刷去、不過抗戰時官方命令人民的繳捐的告示、仍發現在牆壁上、可見在所謂抗戰建國的口號下、對於人民所抽的捐稅是極其繁榮的、

照相說明 寧波中山東路熱鬧情況【中央社】

渝軍力竭 退出寧波

渝軍退出寧波、固然是受了日軍的猛烈打擊、但是其內在的主因、也是抗戰前途致命的打擊、據當地人談、在渝方軍隊駐紮時、米價已經賣到每升二元半、一担米竟達到二百五十元的高峯、雖然有一種平價米出賣、每担六十一元、但是限制極嚴、普通的人民很難買到米、同時每人也只準買二合米、所以許多貧民死於飢餓圈中的、每天有三五個、在這種情況下、根本是無力抗戰的、所以當日軍進攻寧波時、渝方的軍隊便無力支持、向西鄉一帶退走了、

地方官吏 先未逃失

在寧波淪陷、由方統制時、縣長是警察局長余濟民兼任、由徐鉞祖任、但是大事員、至於督察、在十八日上午八時光景、縣政府已一個人也沒有了、當有事時期內、全城一個地方向在軍事的負責機關、竟事前離開、在顛沛中、而一地最高的行政長官竟先民而逃、可見它們的自私心重了、把七十四萬人（寧波原有）的生命與財產的寄托、看得太微小了、駐紮在寧波的軍隊、是渝共一百九十四師的部隊、可是因爲人數約近千人、每天都不能吃飽、有什麼方法與力量抗戰呢、所以也只有棄甲而逃了、

鄉鎮聯會 維持善後

寧波失陷後、地方上失去了負責的人員、雖然社會上沒有發生什麼的壞現象、但是茫無頭緒、也不是久常的良策、便由數年前曾任商會會長的袁端甫、擔任鄉鎮聯合會的會長、另外組織了自衛團、擔任保衛社會治安的責任、同時爲了便利搜查、僱用了十六位女性的行人、便是女檢查員、它們的責任、是在搜查私貨、每天上午九時開始、直到夜晚停止、在這期間、相互的輪流換班、這一班女檢查員、多半是以前當地刺繡的女工、它們爲了保衛地方治安、也負起了艱巨的重任、

調劑民食 出售官米

現在寧波的物價、有些很賤、但是有些很貴、一斤肉、賣到二元三角左近、米價兩百元一擔、玉米每擔、也要賣到八十元、黃豆的價格、和它相彷彿、平民眞不堪支持、所以最近上海方面的寧波善紳、鑒於家鄉人民生活的艱巨、便不辭危困、於七日運寧波、預備舉辦平價米、使一般生活艱窮的人、可以得到生存、整個的計劃、現今已在籌劃中、最近一兩日內、便可實現了、

在新聞報導方面、也有一個時事公報、是上月二十七日出版的、

報道主任 發表談話

當我們寧波宣傳部令特派浙省戰區視察團一行十一人、在七日下午三時乘一松丸一輪抵達甬埠後、殊受各方面的愛戴與歡迎、友軍駐屯軍寧波報道主任伊東中佐、聞訊後、即匆匆趕來招待我們、並當場發表懇切談話、現在把他談話轉錄下面、「日軍作戰之目的、和中央軍一樣、希望早日和平、做戰的計劃、二十日佔寧波、十九日開始作戰、直到二十二日和平肅清、在作戰過程中、想了許多的方法、以不傷害人民爲原則、諸位今天都可見到之種種做法、我（伊自稱）到此地兩星期、現在寧波一帶、治安委員會已經確立、各方面鄉鎮已二個、電燈已於第二日恢復、時事公報自二十七日起發出、至於內部的辦事人員、我很願介紹與諸位見面、軍隊對民衆的診治、還裏原有病者爲之診治、在還已經組織一個公會、十八人力車已漸恢復、時疫很流行、今年從本月九日起、由醫生予人民種痘預防、軍隊到此人並沒有火燒、這是很希罕的、蔣介石的老家在溪口、明天我們一同前往、蔣介石的家裏、略有損毀、是以前飛機炸毀、不是打戰損害的、日軍到溪口、最初的隊長、向蔣介石的祖先墳墓致敬、現在溪口是日本最前線、那邊便是重慶軍隊、溪口在日軍保護下如何、明日諸君可見及、惟去時須步行、如有怠慢、請諸君勿介意」等語、旋由記者團致謝詞、於歡笑聲中結束了這場很有意義的茶話會了、（五月七日晚發）

法陣亡將士 將近十萬人

【中央社維希十日電】據海通訊、據最近統計、法國陸空戰陣亡將士共十萬人、但根據以前統計、法共死亡將士八萬人、二萬人失蹤、

蘇將恢復 兩航空線

【中央社莫斯科十日電】據海通訊、據昨晚宣稱、莫斯科塔什干間及莫斯科阿爾瑪阿泰間定期空航即將恢復、

南京特別市政府通告 工字第　號

查都市之交通管理有關人民之安全本市中日軍警各機關爲防止事故及整飭市容起見將全市各種汽車定期重行檢驗司機人亦應一律加考核以期交通安全所有自有關各機關人員會商決定自五月十四日起至二十一日止爲檢驗期間凡本京黨政機關自用汽車營業汽車以及一切類似汽車之車輛均應一律由各該車主司機人依照規定時期將車開至白下路工務局車輛登記所聽候復驗其已經登記之車輛復驗合格者隨時加發合格證不另收費如有車身損壞機件不全以及司機人技術欠佳者即行吊銷原領執照如係營業汽車則照章飭令停止營業合亟通告週知

中華民國三十年五月十一日　市長 蔡培　工務局局長 謝學瀛 B3433

中央陸軍軍官學校籌備委員會招商投標建築工程通告 第六〇號

查本會第一期各項建築工程業經呈准招商投標（分三標辦理）凡在京滬兩市合法登記領有甲等執照之營造廠均得參加投標其手續可隨帶圖則費伍元（但投二標或一標者圖則費每標四元投標保證金每標貳千元）於五月十三日以前每日上午九時至十二時下午二時至五時攜同證明文件至南京中山東路（前勵志社）本會總務組第四科領取圖則并繳納圖則費及投標保證金投標章則及說明五月十五日上午十時在南京本會當衆開標惟圖則費無論得標與否概不發還特此通告（附註上海廠商可至上海極司斐爾路滬西特警總署刑事課領取圖則） B3437

中央警官學校續招特科幹部訓練班新生通告

本校招收特科幹部訓練班新生已於本月二三兩日分別舉行體格檢查及口試筆試完畢并審核考績各在案茲查本班尚有餘額如有志向學者仰即依照招生簡章規定手續於五月十二日起至十九日止來校報名二十一二十二兩日考試特此通告 B3404

中國青年工讀團招生廣告

（宗旨）用工讀並重法除注重思想訓練與政治訓練外並以養成克苦耐勞復興農村之技能人才（設科）分本科及專修科二種本科修業年限三年專修科一年（名額）本科五十名專修科五十名（資格）凡高中畢業或曾在大學肄業者得考本科高中肄業者得考專修科（待遇）膳宿各費一律免收（附告）本團在京，滬，蘇，錫，杭，蚌，無各地同時招生，惟須家境清寒體格強健者方准報名，其地點詳載招生簡章函索即寄（日期）即日起廿四止報名廿五，廿六日攷試（地址）南京綉花巷十二號本團 董事長丁默邨 團長陳端志 副團長楊九鳴 B3430

南京市米糧業同業公會啓事

頃閱南京新報五月八日續載有米糧業同業公會啓事一則不勝驚異查報載既稱全體會員核與會員名冊尚欠甚多殊與事實不符且各節及函請召集會員大會本會已據情轉請主管官廳核示遵辦在案幸勿誤會特此敬啓 南京市米糧業同業公會理事會啓 B3435

南京寶盛成記銀樓擇於五月十二日開幕 謹此露佈 地址中華路三山街口二四五號 電話二三三五八 B3429

本京昇州路炎帝庵住持慶雲聲明啓事

敬啓者近因住客寶峯和尚假佛教會名稱來庵意圖強佔私刻慶雲圖章僞造自願退讓字據勸令第二區第八坊辦公處與房客哀乞退還強取租摺有違清規深恐外界不明眞象誤認慶雲同流合汚爲特登報聲明嗣後如寶峯和尚有揑造事端妄呈文件等情慶雲絕不承認概作無效仰乞鑒察 炎帝庵住持慶雲 B3428

南京殯儀館啓事

查薛瑞安前雖一度爲本館籌備人但早經解職現在薛之股份又已售與他人從此脫離本館關係以後薛個人一切行動概與本館無涉恐有誤會用特聲明 館址莫愁路二二一號 電話二一九二三號 B3427

中國合作社南京支社通告 第　號

查本社五月份分配社員食鹽即日開始採用計口售鹽辦法務希各社員購鹽時自攜盛鹽器具並帶同戶口證與物品配給證前來按口配給至售鹽地址除鄉區仍在各分社外城內一、二、三、四區假各區公所配給但以一二區社員較多並由本社同時配給以便社員之久務請各社員勿再爭先恐後爲要特此通告

附配給社員食鹽辦法

一、茲因最近食鹽到貨不多對於本社之社員配給頗受影響故此後配給社員食鹽必須一適當之數量計口配鹽辦法分配時憑社員戶口證查對家屬人口實數以便發售否則不予分配社員家屬人數每一人祗能配給食鹽一斤以內

二、本社分配社員食鹽暫在左列各區購買 第一區 第一區公所及本社事務所 第二區 第二區公所及本社事務所 第三區 第三區公所及本社事務所 第四區 第四區公所 下關 下關分社事務所 燕子磯 燕子磯分社事務所 孝陵衛 孝陵衛分社事務所 安德門 安德門分社事務所 上新河 上新河分社事務所

四、購食鹽者須持本社所發之社員物品配給證及區公所所發之戶口證在各該區所屬地配給之

五、社員已在本社分配鹽斤者不得在其他子鹽店另行購買

六、社員分配之食鹽不得轉賣他人

七、本社職員分配社員食鹽時須在物品配給證上記明社員家屬人數並批註配鹽數量加蓋私章

五六兩項社員如有違反者本社有權予以除名處分並沒收其出資金 B3388

南京婦嬰產科醫院開幕啓事

本院於五月十一日開幕敬備茶點恭請光臨指導 南京婦嬰產科醫院謹啓 院址甯海路十二號 B3424

「司蒂倍克」汽車廉價出讓

機件優良包刮六個車胎及各樣另件價格國幣六千元左右如有意者請投函本報一號信箱轉交 B3405

胃腸營養 若素

處在現今之複雜社會中，環境之惡劣，情緒之緊張，在在足以破壞吾人之健康，其顯而易見之症象，當推神經衰弱，與消化不良。此等微輕小恙，初似無多大痛苦，但遷延日久，往往引起更痛苦之重症。爲君幸福前途計，實不應坐視身體日就衰弱而放任之，治療之法固甚簡易，只消每飯後進服若素，不久即見食量大增，消化良好，力日充，精神愉快，以往之頹唐現一掃而空矣。

若素大藥廠監製

黃愛雲家長貢祖椿啓事

甥女黃愛雲現年未滿十七歲尚未成年忽於本月六日由銅井本宅被陸秉儀之子陸鴻鈞誘騙私逃來京並登報聲明訂婚啓事本人毫無所聞至稱徵得家長同意一節殊無根據本人居監護人地位業經呈請主管機關緝獲依法起訴特此鄭重聲明 B3436

首都第一 凱利公司 旗袍料 西裝料 新穎花色 大批運到 添製新裝 包管萬分滿意 地址…中央商場內

建康路黑廊街 老大綸綢緞局 春裝衣料大批來京 花色最新歡迎選購 杭州名產杭羅杭紡 零躉批發價目克己

首都服裝界 屈指第一 大新公司 新到最新 特項名貴 緞呢綢緞 精製女子春季高級西服 旗袍大衣 地址建康路一五一號 電話二二七六九

公論南京市洋服界首席 三江商行 西裝 婦女大衣 時裝 海陸軍服 專家 行址：建康路一〇一號 三山街口 聯陞成鞋莊原址 A445

夫子廟 華美鞋室 春季男女皮鞋 時式各種走鞋 任君選購，請到 A513

天津三聚鞋店 中華路一八〇號 選辦高尚材料 新法精工製造 最新異樣時鞋 男女高等皮鞋 工料花樣完善 貨高價實久着

京市中小學

千餘健兒大顯身手 聯合運動會第一日

表演團體操精彩百出

【本報訊】南京特別市中小學聯合運動大會、於昨日下午一時在建鄴路中央大學運動場揭幕、到教育部代表趙如珩、僑務委員會祕書長孫育才、社運分會吳顯仁、中大校長樊仲雲、正會長蔡培、副會長徐公美、章學海、及各來賓各學校教師學生等、不下五千餘人、會場佈置尙稱精美、各校學生精神飽滿、耀武揚威、個個都顯出英雄氣概、靜待時機、一決勝負、開會時首由蔡市長親自主席並致報告、

主席報告

各位來賓、各位同學、今天是南京特別市中小學聯合運動會開幕的日子、因爲體育關係於國家民族的前途、非常重大、我們應該注重身體的鍛鍊、繼續不斷的增強起來、事變以後、中央大學在不久以前、提倡一個大學的運動會、所以我們南京市、也舉行了一個南京特別市的中小學聯合運動會、我覺得我們要復興民族、復興國家、希望全體小朋友都注意體格的鍛鍊、今天借中央大學的操場、來開會是非常感激中央大學的樊校長、繼由徐局長報告籌備經過、來賓致詞、則由教部代表趙司長、僑委會孫祕書長、京社運分會吳委員、樊校長等、先後致詞、語均誓揚、嗣由章會長學海、讀致汪主席致敬書、

開始運動

舉行儀式後、即開始運動比賽、計有中學組小學組男女生之五十米百米預賽、跳高等、至各校表演之團體操精彩百出、尤以珠江路小學之國旗操、八府塘小學之和平反共、顏料坊之小小畫眉鳥更爲特色、田徑部份、除標槍鐵餅、因觀衆擁擠、改今日或下週補賽外、又小學部份女子甲乙組跳高、男子乙組跳高、男女甲乙組百米賽跑、均待今日舉行、其他項目或因時間不及、皆將依次順延、希參加各校隨時注意、茲探錄昨日競賽成績如后、

田賽記錄

中學男子甲組 跳高 第一名、張國華、（一中）第二名、田福懷、（一中）第三名、劉炳章、（正始）第四名許道之、（一中）成績、一米五十七、乙組 第一名、陳炳華、（二中）第二名、岑範、（一中）第三名、陳朝鑫、第四名、毛長庸、（一中）、成績一米五十三、小學女子甲組第一名、張麗娟、（市女中）第二名、哈鳳軒、（市女中）成績一米三十九、乙組 第一名、陳慧云（市女中）第二名、顧懿、（市女中）成績一米二十一、小學男子甲組 第一名、詹道怡、（珠江路）第二名、李家正、（漢口路）第三名、劉德寬、（夫子廟）第四名、許光興（五台山）、成績一米四十八至於徑賽記錄、因係預賽、且人數太多、過佔篇幅、故從略、容待決賽時再行發表、

蔡市長在中小學運動會中致開幕詞情形

洪武路小學 選手突負傷

【本報訊】本屆京市中小學聯合運動會、昨日午後一時開幕、會場內人山人海、盛況空前、場內秩序、概由洪武路小學童軍維持、當經賽五十公尺第二組起賽時、突有男生甲組第八四六號洪武路小學之運動員、中途被撞倒、臥不能行、右腿傷勢殊重、當時該校校長教員及救護隊均已先後趕到、立即由救護車護送中央醫院、行X光線手術診察、係折傷右腿、當時蔡市長徐教育局長程科長等聞訊立即先後馳赴中央醫院垂詢、復爲便利診治計、囑該校長鄧協和陪同程科長等請該生家屬到院、共商處置辦法、蔡市長徐局長爲關懷學子起見、並樂認醫藥費用、該校師生並家長等聞訊之餘、莫不感激萬分云云、

警廳選拔眞材 舉行職員考試

【中央社】首都警察廳自蘇廳長蒞任後、首先從事刷新京市警政、三月以來、頗多進展、茲又着手調整人事、以選拔眞才爲原則、採取考試制度、其成績確屬優良者、酌予提升、以資激勵、茲悉定於十一日上午九時、召集該廳及所屬各局隊科員以下之辦事員服務員實習員書記僱員等、在廳舉行考試、又所有全市巡官、亦將定期考選、至上次舉行之警長考試、其成績優良者、計中區王竹光、北區夏舒明、已擢升爲稽查、又中區傅華軒、北區張萬有、南區孔光亭等亦記名提升

中小學運動會速記

——本報記者特寫——

、捱過殘春、猶是困人天氣、景色供愁、天氣倦人、使我恍恍惚惚、只想睡覺、可是昨天下午全市中小學校的運動會、在中央大學舉行揭幕禮、這是不能不去參觀的啊、

建鄴路上 車如水來馬如龍

剛走到建鄴路上、看見許多的人、像潮水般的向會場裏去、運號鬧的街市都已呈現着混亂了、運動場上充滿了人、四方的遊者相接、摩肩擦背、大有揮汗成雨之概、主席台就在中大圖書館門前、台上面滿陳列着獎品獎旗、顏色奪目十分燦爛、尤其是汪主席送的紀念盃、一顆健爲雄一、四個字、實有深長的意義、已告訴你們時代的巨浪、已經洗着我們的脚跟了、這是民國三十年開會了、還是民國三十年體育運動的第二炮（中大運動會爲首創）不過、全市中小學的運動會、在本京尙屬是事變後聞所未聞、當然——更是見所未見的了、

行禮如儀後、會長、副會長、及名譽會長、都說了不少關於「勉勵方面」的話、末由「坤主」樊校長致詞——他十分抱歉的是覺得地方太少、招待恐諸多不週、希望到這裏的人多多的原諒、

鑼聲三響 運動節目開始

調同學、市府音樂隊的前奏曲、在鑼聲三響後告終、接着中小學生「國民操」的陣容展開、由觀舞耕導演、一切的一切、莫不生氣勃勃、我想「久慣」的中國人物、到了這種境界、精神一定也能爲之陡長百倍的吧、可是運動場上的空氣、變得不好、太散漫、無秩序、再加之以人聲的吵雜、紛亂、將運動會的精神減去了不少、等到「維持秩序」的人發覺、跑道上所剩的仍是只有學生們的亂忙、而不能有整齊嚴肅的秩序、這的確是十分遺憾的一件事、

五十米預賽之中途（本報攝）

各校的團體操 演來別出心裁

團體操表演開始、各式各樣的服裝、種種不同的方式、光怪陸離、使小學生們驚喜若狂、——掌聲雷動、自爲夫子廟小學的童子軍操、以學生隊倒排列成「中日和平」四字、頗博得大多數在場觀衆的掌聲、還有、就是「成功」的口號的倒發起勁、可惜美中不足、有許多學生動作還不十分敏捷、

珠江路小學的「國旗操」一動可以說是「別出心裁」一動作也不差、只是拿國旗來做裝飾、不會使「他」舞、我覺得總不免有點「那個」、但在昨天的場合下、他們的成績、可算是不負衆「望」了、八府塘小學、參加表演的學生、未免太多、結果「尾大不掉」、歌唱也顯得是「畫蛇添足」、不過、疊羅漢倒是有點兒「出類拔萃」的呢、市立女中「旗操」小姐們藍衣黑裙、累得嬌喘喘、汗滴滴、式樣很夠「新奇」了。顏料坊小學「小小畫眉鳥」「脚步」「起止」「歌唱」「舞蹈」都有經久的訓練、「量」的不足是她們的缺點、所以運動精神不能充分的表現出來、

用箸帚洒水 倒是退兵妙計

場子越擠越小、有人用箸帚洒水、來維持秩序、還有「一勞永逸」的「趕人」方法、是非常聰明的、我希望今天不妨再來一次、大行宮小學那位女教師、確實是以十分的精神、作十二分的努力、想得到一點好的批評、他的「一二……一」、給了每個人不少的噱頭、壓軸戲朝天宮小學的老行操、初初演來使人不禁有些失望、雖然我知道四圍觀衆、含「笑」的拍掌聲緊逼着他們、但他們卻終不會「振作精神」、這是使人眞的失望了、最大的不幸、多發生在平凡的境遇裏、洪武路小學時文達「百米」競賽中遭着折斷腿的大慘劇、「田賽」中學甲組的跳高、「第一第二都讓市立一中包辦了、我很佩服田福懷這小子——滾竿式着實有點老經驗、成績也不差、是一米五七、「徑賽」小學乙組的百米中、頗有幾位小英雄在、氣的、有「技」不在「身高」、矮子一樣會「一鳴驚人」的啊！

會場工作人員、好像是不夠、可是記者還看到有「人」不做事、我想張金鑑開宗元此二君十足的偏勞了、衛生局特派的「白衣使者」往來穿插在學生叢中、她們的心上、是無時無刻都在顧慮着、這裏的健兒們、怕有「不測的事」會降臨到他「她」們的身上啊、總之、此次運動會籌備時間雖然短促、成績卻不能算錯、也總算不辜負了蔡市長和徐局長一番熱腸、誰知徑賽裁判員黃某舉動越軌、幾釀成誤會、實屬重大遺憾、幸有徐英君負責調解、明白去其評判資格、化事於無形、希望今天能有佳良的秩序、和驚人的成績產生出來、我這些話未免犯「看人挑擔不吃力」的毛病、我知道的、其實個中苦況、是……（恩成）

男生跳高之姿勢（本報攝）

農鑛部增進生產 試辦稻作示範

并籌設省市稻作講習會

【中央社】農鑛部爲增進稻作生產、並資示範起見、擬先就江浙皖三省及京滬兩市試辦稻作示範區、面積暫定一百區、計江蘇三十五區、浙江二十五區、安徽二十五區、南京市五區、上海市十區、刻正積極着手籌劃、並已訂定辦法、即將開始進行、茲錄誌其辦法如下、第一條、農鑛部爲增進稻作生產、並資示範起見、特訂定本辦法、第二條、設置數量、先就江浙皖三省及京滬兩市試辦之暫定百區、計江蘇省三十五區、浙江省二十五區、安徽省二十五區、上海市十區、南京市五區、每區之範圍、視各地之情形、酌量定之、但至少須在一百畝以上、散佈鄉村之內者、第三條、設置地點、以交通便利、農民集中之鄉鎮村落爲原則、第四條、區設指導員、負各區指導之責、（指導員由受訓學員充任爲原則）、第五條、指導事項、一、組織合作秧田、須先統計全區之秧田、分爲若干組、擇定適宜地點、按照合作秧田、規定播種之、二、栽培指導、須注意培肥除草灌溉、改良土質及株行距、暨株數之規定等項工作、三、病虫害驅除指導、應注意之預防工作倘已發現、亦應即時設法撲滅、四、收穫指導、應指導農民選留佳穗、及關於刈收脫粒乾燥貯藏等項工作、五、輸種指導、交換品種、購入優良品種、六、疏濬水源、利用農閒、指導農民濬河挑塘、以增水源、七、提倡副業、應注意墾植荒地、提倡水產事業、及指導飼養家禽家畜家虫與園藝等項工作、八、指導合作事業、應注意購買合作社、灌溉合作社、儲藏合作社等、在農民未有合作常識之先、可組織農民互助團、以推進之、九、組織農民講習會、須將全區農家之戶長、分別組織若干講習會於農閒之時、或特殊情形時召集之、灌輸以農事改革及防除病虫害之常識、第六條、獎勵法、一、指導人員之獎勵、甲、名譽獎勵、乙、晉級獎勵、二、農民之獎勵、甲、合作秧田私金肥料、及病蟲害藥劑物品等之供給、乙、種苗種畜之貸給、丙、命錢或物質之獎勵、第七條、經費、每區暫定當年經費一千四百元、由中央援助四萬二千元、其餘由各省市自籌之、各區經費之動支、由指導員事先編造預算、呈准動支、第八條、本條法由農鑛部公布施行、

【又訊】農鑛部爲依據中央稻作講習會章程第十條之規定、將在各省市設立稻作講習會、以期改進稻作、該會組織設正副主任各一人、正主任由各省市建設廳長或社會局長兼任、副主任由農鑛部長派充、教導長事務長各一人、由主任指派、幷設講師辦事員若干人、由正副主任分別聘任僱用、聽講員名額、定爲三十名至六十名、由主管機關令飭各縣區及署、遴選農業技術人員忠實農業青年二人至三人、到會聽講、關於各縣區保送聽講員、往來旅費、由縣政府或區公所自行負責、作講開支、聽講時期、規定六日、聽講員膳宿、均由會供給、不足經費由各省市自籌、不足時由中央酌量補助、講習科目分稻作概論、稻作育種栽培、病虫害、土壤及肥料、米穀調製及儲藏、稻作推廣、討論問題、精神講話等十項、

京市中小學聯合運動會中表演國民大會操之一瞥

教員平價米 明日開始提取

日期業經排定

【本報訊】京市教育局、以一次發售中小學教職員平價米、業經按名配給、並據市私立各級學校暨社教機關繳足米款、送由市京區辦事處核收、茲悉取米日期、已由教育局派員與倉庫排定、凡繳款收據在第二十三號前者十二日（星期一）、第六十號以前者十三日、（星期二）、第六十三號以後者十五日、（星期四）、取米時間、概限上午八時至十二時、（日光節約時間）、各校取米時、一律須補繳押袋費每隻二元、並聞該局於昨日以最速件分別知各校運向門西釣魚台南京倉庫提取同時在該處補繳袋費云、

中日文化協會 舉行學術談話

【中央社】中日文化協會學術組、於五月十日下午六時舉行第一次學術談話會、並邀請日本早稻田大學教授今關壽麿先生講話、討論題爲流寓日本之明末諸士、出席者有教育部長、立法委員龍沐勛、國立編譯館編譯陳一夢、和陳獻湖、李公鐸、朱明、饒祥、畢道貫、劉鴻斌、陳千里及池田千嘉、太高木公三郎、本村勝治等多人、至九時許始聚餐散會

興建俱樂部

中華留日同學會

【本報訊】中華留日同學會、爲聯絡感情、提倡高尚娛樂起見、在玄武湖翠洲、興建俱樂部、游艇部、體育場、以便會員公餘集會消遣、聞已向市政府領到翠洲地一方、計八畝半、由工程師張靜波繪圖設計後、登報招標、由新月記營造廠得標、承包建築造價八萬一千餘元、雙方已簽訂合同、即日興工、聞六月底即可完工云、

內部定期商討 浦口劃歸京市

【中央社】浦口鎮事變前、原屬京市府管轄、事變後歸入蘇省府管轄、在前高市長任內、曾有將浦口歸入京市管轄之議、但自高調長蘇省後、遂告擱淺、茲據記者探悉、內政部定於十四日上午召集京市府及蘇省府有關各機關、對浦口劃歸京市管轄有所商討、

穿着制服軍警 不得出入娛樂場

軍警辦事處擬予取締

【中央社】首都軍警聯合辦事處、於九日上午十時、在首都警廳會議室、召開第二次籌備會議、出席者有第一方面軍總司令部、警衛旅司令部、首都憲兵指揮部及警等代表、當通過開辦費用、擬訂凡穿着制服軍警、不得出入娛樂場所、以及確定人事等各問題、已呈請軍事委員會察核、

將運東京展覽 和平文獻

【本報訊】本年三月三十日本京各機關慶祝國府還都週年紀念時、宣傳部爲使民衆明瞭全般和運工作之過程及其發展上之情形、計、曾將有關和運之文物及照片等假座國民大會堂公開舉行「和平文獻展覽」、其中以汪主席、致電原稿最爲珍貴、展覽五日、參觀民衆不下十餘萬人、殆閉幕後、宣傳部爲擴大普遍展覽、復會同日軍報道部派員攜往蘇州上海公開展覽、每處展覽時間雖短、然對於宣揚和運極見效果、茲悉、所有全部文物及照片昨已由滬運回、俟稍事整理後、并將另派專人運往日本各地展覽、俾鄰邦人士亦能得知我國和運進展之事實、此事中日宣傳當局、刻正積極計劃、預料不久即可裝箱啓運云、

警廳頒發 車夫號衣

【本報訊】首都警察廳爲明瞭京市人力車業狀況、以便於統計起見、特製定人力車行營業許可證、暨車伕號衣、經令飭各車行行主具領轉發、嗣後如各人力車伕不穿號衣時、惟車行行主負責、聞各車行領到後、即分發各車伕穿着云、

戒烟運動週閉幕 免費戒煙截止

烟民戒除者百餘人

【本報訊】中央直屬區黨部戒烟運動委員會、本月三日起、昨（十）日止、舉行戒煙運動週、南京市黨部特於新街口社會服務處設免費戒煙處、成立以來、前往戒煙者至爲踴躍、茲悉該處規定每日下午二時至五時爲診療時間、以二十人爲限、故至昨（十）日止、被療治除根者已近百數十人、惟因經費有限、今日即將截止診療、實屬遺憾云、

京市瓦木工人 要求增加工資

【本報訊】本市水木作工人、（即瓦木匠）因生活程度高漲、要求增加工資、經社運會南京市分會、會同南京特別市政府社會局派員、於昨（十日）下午二時、在社運會南京分會召集勞資雙方調解、結果頗稱圓滿、調解辦法、爲㈠上海幫工人照原工價增至四元二角、㈡京揚幫工人照原工價增至三元陸角、惟以上兩項、均連伙食在內、自今日起、即將實行云、

前夜大石壩街火警 慘！慘！慘！ 母女葬身火窟

【本報訊】前夜大石壩街六十八號發生火警、計焚去第三進樓房一座、業誌昨報、現悉此次火警並燒斃母女兩人、係樓上住戶陳榮生之妻陳王氏、三十八歲本京人、及其女陳寶珠（五歲）、因火起時已在夜間十一時許、彼母女正酣睡甚濃之際、故不及逃出、迨昨晨始於火場中扒出、母女仍相抱一起、惟已焦如木炭、慘不忍睹、其夫陳榮生、遭此浩劫、撫屍慟哭、情形悽慘、該管警局昨已報請法院派吏檢驗矣、聞此次起火原因、因各人互相推諉、眞相尙未明白、刻該管警局已將嫌疑火首黃祖福以及莫海海等帶局訊問云、

少婦負氣傭工 「主人」引誘賣淫

本夫發覺扭局成訟

【本報訊】李馮氏、年五十六歲、住管家巷十九號業樂戶、有陳仁富之妻陳陳氏、於本年三月八日、因與其夫口角、負氣出由東山鎭家中潛逃來京、經由徐正和媒行之主婦徐常氏、介紹在李馮氏家爲傭工、李業樂戶、見陳陳氏輕佻可騙、遂以引誘手段使之賣淫、從中漁利、陳仁富以其妻一出不返、心急異常、乃四處倩人探聽、又無蹤跡正在求神問卜之際、事有湊巧、適於同月二十一日被仁富之姊丈在夫子廟前遇見、因尾隨在後、密記門牌、隨將此事告知仁富、遂至李馮氏家中、將其妻帶至明華旅館、住宿一宵、詎料翌日其妻又復走脫、仍回李馮氏家、仁富又去找尋、奈被藏匿、因與馮子長川口角、（要仁富出錢贖身）、即向該管警局指控誘串爲娼、馮氏獲解警廳、函移地方法院、經檢察官偵查起訴後、刑庭方面已於昨日判以和誘之罪、處有期徒刑六個月云、

中央圖書館附設 玄武湖閱覽處

【中央社】本市國立中央圖書館、在鷄鳴寺澹涼山附設分閱覽處后、遊覽人士、及附近之機關學校、均極稱便、故前往閱覽者、甚爲踴躍、該館以此項設施、對於普及教育、及促進民衆閱讀、所獲效果良好、近又將玄武湖附設閱覽處成立、於本月八日開放閱覽、嗣後該處遊覽人士、當亦可儘量閱覽云、

國風音樂學會 定期成立

【京訊】國風音樂戲曲學會、自經綦樹華、趙文鶴、彭贊中、劉志淳、李詠萱、顏釗、顏潔等發起、籌組以來、積極推進工作、已定於本月十八日舉行成立典禮、聞該會純係提高藝術文化、研究音樂戲曲、共分音樂、歌唱、戲曲三種、音樂計有古樂、今樂、西樂、歌唱計有古歌、流行歌曲、戲曲計有話劇、崐曲、京戲等、該會並特設指導委員會、聘請名音樂戲曲家擔任指導、凡該會會員均可免費學習云、

首都地方法院 上月審理案件 共二百餘件

【中央社】據首都地方法院發表四月份案件、刑事普通案六五件、簡易案九二件、自訓案一三件、協助案三〇件、聲請案五件、其他案三件、民事執行案一二件、其他案三三件、調解案二二件、普通案一三件、簡易案一八件、督促案一件、保全案五件、非訟案四件、聲請案九件、共計三百二十六件、

以寡嫂嫁小叔 鄉愚不顧倫常

【本報訊】江寧縣屬小丹陽鎭龍棵裏村農戶吳永發、年五十八歲、生有四子、俱已成年、長子名昌榮、於前年娶同鎭周姓之女年二十一歲爲妻、結褵後、二人情愛甚篤、詎好景不常、昌榮於去年染病身亡、吳周氏雖係鄉女、尙曉大義、願爲其夫守節、但其翁吳永發、以長子已死、遺下年輕寡媳、終覺不妥、且其次子年已二十、尙未成婚、擬將周氏改嫁其次子、（鄉間風俗有所謂叔招嫂者）奈周氏見小叔性情暴躁、且係跛子、即表示不願、奈其翁意志堅決、周氏即懷出走之念、會有永發之姪女壻名曹茂椿者、亦小丹陽人、年二十七歲、充江寧縣小丹陽警察分駐所警士、偵知其情、乃將吳周氏介紹嫁於其曾經同事之顏德全爲妻、幷囑顏拿出一百二十八元、云係維持吳家費用、顏德全見吳周氏年與已相若、亦可人、事定後、遂欣然從之、將周氏帶回淳化鎭居住、詎於前日被吳永發報告江寧縣警察局、指顏德全拐其媳吳周氏、該局據報、即將顏德全吳周氏逮獲、并將曹茂椿等一併移送法院云、

最高法院 成立合作社

【中央社】最高法院同人、組織消費合作社、日前在該院大禮堂舉行成立大會、計到九十餘人、由社會部潘科長鼎元出席指導、公推籌備員宋復爲臨時主席、行禮如儀、（一）報告籌備經過、（二）通過本社章程、（三）選舉理監事、當經選出理事七人、計沈鴻章、管毽、曹昌齡、宋復、張壽相、徐和生、胡大文、監事三人、林鍾洪、趙鈺、連日并由全體理監事開社務會議、一切進行事宜、並商討選任職員云、

火警報告下列消防機關

消防隊	鼓樓	三一八八四
第一分隊	瞻園路	二一六九〇
第二分隊	鐵作坊	二一六九一
第一派出班	估衣廊	二一六九二
第三派出班	下關惠民橋	三一八九七

首都警察廳公佈

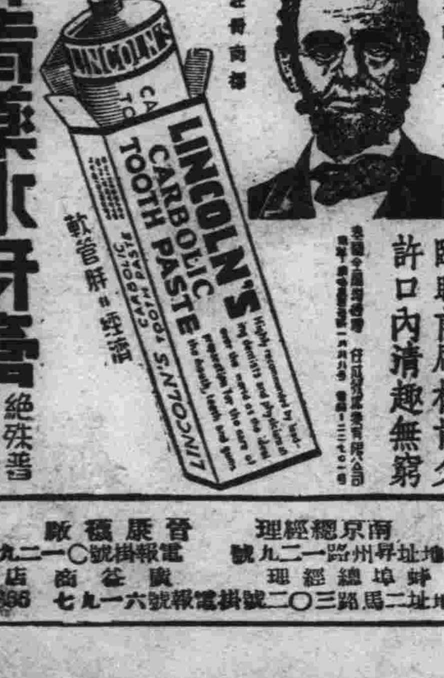

刷時濃郁 漱後奇涼

臨睡前刷林肯少許口內清趣無窮

品質好＝白細 軟管胖＝經濟

林肯藥水牙膏 絕殊普通牙膏

南京總經理 地址昇州路一二九號 電報掛號〇一二九 晉康藥廠
蚌埠總經理 地址二馬路三〇二號 電報掛號六一九七 廣谷商店 B2636

南洋商業銀行

營業要目

一、收受各項存款
二、抵押放款
三、貼現
四、國內外匯兌及貨物押匯
五、買賣有價證券
六、保管證券票據及貴重物品

營業時間：上午九時至十二時 下午一時至三時

電話：董事長室：二二八一四 營業室：二二八一三

行址 太平路一號

A842

收買汽車廢電池

碑亭巷十六處 大昌電氣行啓

A851

介紹 獨鶴飛 命課 驚奇

先生精於子平六壬學，判斷吉凶，直言無隱，語皆簡潔得要，明足以察秋毫，六壬決疑，如謀望進退賓買物價漲跌者，知機如神，斷決精微，事後驗不懸驗，誠命課家之傑出者，爲斯道之得人也，同人等久知盛名，樂爲介紹，知命君子，幸弗交臂失之，⊙今移硯太平路娃娃橋新開國泰飯店四十四號。吳凱聲。蔣育孚。朱藤博。周鈴。任恩瀚全啓

A850

櫻花啤酒

サクラビール

南京代理店 株式會社 福昌公司

總經理 合記商號

珠江路二六二號 電話二一九四九號

天津久大鞋莊 十週紀念 廉價贈品 繼續兩星期 A826
地址：中華路三山街口

全國唯一 專門帽業 盛錫福帽廠 總店建康路

南京和泰莊號 地址中華路一二六號
主要業務 存款 放款 匯兌 信託 麵粉 布匹 棉紗 油糖 一切錢莊業務 各種五洋雜貨 利息優厚手續簡便 A846

各老牌經銷批發處 肥皂五洲固本皂 蚊香安住豬牌鷄冠牌 水泥泰山牌 玻璃耀華出品
上海百興洋行南京分行 二郎廟三五號 電話二二一九六一 A845

天源綢緞棉布局 本季大減價 特設綢緞零料部照碼六折 地址中華路三山街 A843

豐價收買鑽石珠寶翡翠 永寶齋珠寶店中央商場 A818

椰子香皂 請用椰子香皂能使皮膚白，香，嫩，
南京總經理 永泰華洋雜貨號 地址：望鶴樓十一號 到處均售
中央香皂廠出品

虎標萬金油八卦丹已到
（注意）來貨不多欲購從速售完為止
南京狀元境友誼西藥行啓 A853

經濟新聞

散戶乘低補進 金市反動回升

【本報訊】本市金融市況、近以國際風雲、日趨險惡、美國之參戰行動、益呈顯露、黃金市場、掀起跌風、連日縮勢甚勁、昨以散空乘低抵補、遂告止跌回升、致已退進七百元關內之金市、昨又再度出現、而呈七百另五元收盤、兎起鶻落、變化誠屬不可思議云、

三十六元、下等二十九元、花紙十支大賓六八〇元、十六支大賓七三五元、二十支日光八一五元、三十二支仙桃一〇七〇元、四十支仙桃一三〇〇元、四十二支雙馬一二六〇元、

麥市漸告落令 市場到稀銷清

【本報訊】雜糧市場、連日客買轉淡、貨主居奇心思稍懈、又以小麥內地各幫漸告落令、亟待新貨上場、行情遂看平穩、河下市場、近形到稀銷清、實爲青黃不接之影響云、要食品、市價與前日相同、日用品中洋燭小挫、日金五角、每箱十七元二分之一、白糖因存貨不多、銷路轉旺、突漲九元、每担一六四元、砂糖上漲七元、每担一三六元、

各地商情

蕪湖 蕪湖金融市況、飾金進七五〇元、出八〇〇元、紋銀進六元、出七元、日票進四十二元、出四十一元、紗市因無現貨、行情未開、上等機米七十三元、至七十二元二角、次等機米七十一元四角、上熟米七十元、上等小麥六十四元八角、次等小麥六十元、次等菜籽四十九元三角、白芝蔴六十一元、麻四十二元二角、上等黃豆六十二元二角、普進黃豆五十七元四角、上等蠶豆四十一元八角、上等菉豆五十八元九角、次等菉豆五十七元四角、上等莞豆五十八元三角、上等赤豆六十一元、苞蘆六十七元七角、粉綠八十五元、棉花一五〇元、蔴油一百十四元、菜油一百十元、

揚州 揚州金融市場、昨日尙稱安靜、並無顯著變動、飾金出六八〇元、進六四〇元、日票出四十二元十分之二、進四十一元十分之三、米麥豆麵粉四項王

無錫 米粉售價、仍照限盤、雜糧行市、小麥七〇・五元、黃豆五八元、菉豆五六元、紋米四四元、白芝蔴五八元、飾金掛牌六八六元、軍票售四十二元、

廣州 粵市經濟情報、金融大洋對軍票入三十四元、出三十五元、港紙對大洋入四十九元五角、出四十九元七角、港紙對軍票入十七元、出十七元一角、飾金港紙入十七元六角半、出十七元七角半、大洋入八十六元、出八十七元、谷米上等四十三元、中等價、續乏伸縮、

多頭忍痛斬結 滬紗慘落甚鉅

昨棉紗市況、因上日場外暗市佈滿利空風傳、賣勢猛襲、業中互做千五百包、價落二十元外、是以同業人心萎靡、雙馬喊低、開盤爲一千五百三十五元、市因客銷無幾、港幫祇有指定幾滙粗紗零星交易、美棉趨勢仍堅、匯兌鬆動、紗市採買既清、浮多鑒於環境不利、在謠言太平洋風雲緊張種種利空控制下、賣戶大施壓迫、多頭唯有忍痛斬結、行情乃告直綫下瀉、中途雖有大戶出而拉提、然供求懸殊、近午退入一千五百元大關、最低到一千四百七十五元、午收復起一元、爲一千四百七十六元、半日間有五十一元之差度、開收盤比較、見降五十九元、比上日午收、軋跌八十一元之巨、結果午前做開及上日場外、計九千八百四十包、內港幫進一百三十包、同業投機互進九千七百十包、下午暗市雙馬紗一度續低至一千四百六十元、最後回高至一千四百八十五六元、

粉市趨勢平淡 交易無法做開 昨市粉價續乏伸縮

【本報訊】粉市連日趨勢清淡、買戶見廠盤靜謐而止進、市面實需銷胃、依然寥寥、市場暗盤稍見回跌、大宗交易、仍以冏胃平淡、無法做開、昨日粉價、續乏伸縮、

北平 北京足金每兩賣價三四〇元、買價三三三元、較上午落五元、白銀無變化、北京外匯英匯賣三便士八分之一、買三便士八分之三、美匯賣五金元十六分之一、買五金元二分之一、北京證券行情、統一甲種六七・〇〇、統一乙種六二・〇〇、統一丙種六五・〇〇、統一丁種六四・〇〇、統一戊種六〇・〇〇、

金壇食鹽續有運到

【中央社金壇訊】本縣前以食鹽來源缺乏、存貨售罄、市面曾一度發生恐慌、茲經負責當局設法運鹽接濟、日前已有裝到、日來各經售處照常發售、同時李家碼頭公盛和鹽號、亦於日內開始零售、其定價每元可得一斤八兩、較市面爲廉、故購者極形踴躍、

上海匯市

【中央社上海十日電】本日滬匯開盤如下、（英匯）三便士三十二分之九、（美匯）五金元三十二分之十一、（軍票）售出、四十二元八分之一、購進、四十二元八分之三、

〇、九六公債六〇・〇〇、中國銀行七一・五〇〇、交通銀行五四〇〇、金城銀行九三・〇〇〇、大陸銀行八七・〇〇〇、中南銀行八三・〇〇〇、浙江興業七八〇〇、電車公司五五・五〇〇・鹽業銀行一〇七・〇〇〇、自來水公司五一・〇〇、

滬訊彙誌

國米 昨日國米刊銷均稱不寂、查水陸兩路運抵共有三百六十包、本街零銷尙形活動、市因人心向下、而呈疲乏之勢、行情續被挫落甚力、結果厚薄粳比前俱又銳落達六七元之巨、計開北幫白粳價爲一百三十八元至一百三十六元半、南港早薄稻一百三十三元至一百三十元、統市成交五百包左右、

洋米 日昨洋米因廉價平米續有四萬包運到、因此人心愈益虛軟、一般零囤散戶於形色慌張中、相率紛紛貶價求脫、是以行情竟似江河日下、逐步挫跌甚力、若西貢一號米已退入一百三十元關內、爲一百二十五六元、西貢二號米及小絞米小至一百十六七元、比上日悉又狂瀉達七八九元不等、惟至近午本街店戶及內地幫等頗有趁低問津、故情勢稍見轉機、價見回昂二三元、結果大致比前軋跌五六七元左右、統市成交一萬三千包、

麵粉 粉市初開形勢頗疲、人心在米價慘落中、一致向下、金龍及花鳥牌等洋粉開市即猛跌元餘、嗣至後市、因趁低問津者頗不乏人、乃稍轉堅二三角、結果大致比前軋小元許、計開金龍牌洋粉價卅一元二角、至卅一元〇九角、又花鳥及鐘樓牌三十一元四五六角、炮台牌三十一元半、統市成交一萬三五千包、

麩皮 麩皮昨市續軟、買戶甚見寥落、僅零星稍有授受、行情大致與前相仿、

食油 食油晨開人心續虛、浮戶傾吐甚力、遠油行情又驟跌四元之巨、嗣至下午、因貨主心思轉堅、形勢帶定、計售開大連豆油三百餘桶、本廠豆油一百担、

黃豆 黃豆趨勢甚軟、榨油廠因油餅俱跌、進胃轉呆、本客去化亦僅零星點綴、故行情又見挫落半元有奇、計成交歸德黃豆三百餘包、膠州黃豆三百包、悉由本街與廈門幫辦去、

苞米 苞米市況、初因買戶續稀、散戶傾賣仍殷、價曾下落二元左右、嗣以米市轉機、人心跟上、乃見稍回、結果比前尙軋低元許、計售開四貢及荷蘭苞米期現貨共三千餘包、

豆餅 豆餅始因另囤散多、羣相拋售而猛挫元餘、嗣因大戶奮力吸進回堅、結果上落互見、升沉於三五角之間、統市成交蛀記豆餅三萬多片、

粉絲 粉絲漲勢未已、近以產價成本高昂、售主莫不居奇、且南洋港銷頗爲活動、市面邁步上漲、昨市眞龍口粉價二百六七十元、青島粉二百三四十元、江北粉九十元至八十元、

杏仁 杏仁市況頗有進展、因邇日本街實銷尙活、及各地來貨稀少、售主扳持、昨市白玉扁五百二十元、九道眉二百四十元、龍王帽四百二十元、礦杏四百五十元、北山杏四百五十元、白色苦杏九十二三元、紅色苦杏八十四五元、市面堅挺、

火腿 邇日火腿市價步趨昂貴、緣南路供源寥落、而北路到貨亦稀、且產價甚貴、金票高漲、各貨成本俱昂、目下端陽節漸近、本街門市需要者相繼添備、故市面邁進無已、昨市東陽蔣腿六百四十元、茶腿六百元、貢腿四百四十元、沖南四百元、火腿三百二十元、高貨價提四十元、中擋亦升一二十元、

美莊突有躉批交易 中擋紅茶否極泰來 綠茶囤戶略有進胃

【滬訊】久無躉批交易之中擋紅茶、昨日美莊開始躉辦、由錦隆洋行向華商直接成交約五百箱、成交價每擔三百六十七元、至綠茶市況、洋莊進胃依然呆滯、惟囤戶略有點綴、由協興茶號吸進抽珍三十四箱、成交價每擔二百九十五元、係森記茶廠售出云、

蔴袋 蔴袋市況仍極堅靜、蓋連日交易不暢、投機買賣早已絕跡、因市場流通貨稀、實銷方面卒難備量收吸、故市面雖緊而成交反見寥落、昨市二磅半新袋價喊七百元、二磅二五新袋無市、香港中新袋六百八十元、本街中新袋五百八十元、西貢白綠袋五百四十元、成交二萬條左右、市面前途尙多變化云、

杭州米麵 又告上漲

【杭州訊】杭市民食、因米蠹藉口來源騰貴、價格隨之飛漲、現暗盤售價每石一百六十元外、洋粉每袋平均漲二三元不等、實售三十二元、銀樓金飾掛牌六百八十元、暴漲二十元以上、各日用品尙穩定、麵粉平糶、省黨部社會服務處舉辦、茲續向外埠採辦大宗麵粉、四日運杭、日內將再開糶、

五金市氣 均見疲軟

【滬訊】昨日外匯鬆長、五金市氣、均見疲軟、新盤元跌去五元、好貨售二百三十八元、普通貨二百二十八元、元釘倍司、大廠貨售二百元、小廠貨一百九十元、亦跌五元、新鉛絲底盤虛弱、十六號至廿號開三百十五元、廿一至廿五號三百三十五元、二百磅美會司鐵、明盤雖穩站三百八十元、而三百七十五元、亦有叫開、

滬火柴肥皂 一致向榮

【滬訊】昨肥皂趨勢向榮、因廠家供售見減、不敷各經理戶之分派、加以囤戶在市場大量搜羅、以致市價均甚俏俐、昨開固本皂每箱五十八元、較上日升一元、白祥茂每箱四十八元半、漲半元、黃祥茂漲勢尤厲、昨開每箱四十七元、升一元四角、至火柴亦繼續堅挺、美麗牌每箱七百二十八元、較上日漲起八元、鳳凰牌每箱七百十五元、比前亦升五元、

國產砂皮 價格較廉

【滬訊】砂皮爲工業間之必需品、其種類計分黃砂、鐵砂、玻璃砂三種、而三種之中、尤以玻璃砂之行銷、最爲普遍、蓋其價格較鐵砂爲廉、而效用則相若、至該項商貨、在歐戰爆發前、係由英德等國輸入、茲不但因運輸不便、進口幾瀕於斷絕、且又以水脚昂貴、市價飛漲、如市上所售鷄牌、目下每箱竟已超出國幣一千元、特尙不易大量購入、惟近已有國貨出產、同時一號、一號半、二號三種配搭、每箱僅及六百數十元、是以該項工業用品、不但價格較廉、且已可無斷檔之虞、

擬定增加食糧生產計劃（續）

（丁）農鑛部稻作巡迴指導辦法

關於稻作技術指導、除由本部編印食糧增產淺說外、暫定辦法如下、第一條、農鑛部爲指導全國稻作起見、特訂定本辦法、以便改良技術、增加產量、第二條、稻作巡迴指導時期、定爲卅年四月至十月、必要時得延長之、第三條、指導範圍、暫以特約農家及稻作示範區爲限、第四條、指導人員分左列各種、㊀農鑛部及中央農業實驗所指派之農業指導人員、㊁各省市縣政府指派之農業技術人員、㊂曾受中央及各省市稻作講練訓練之人員、第五條、巡迴指導人員、應行指導之事項如左、㊀稻作之選種事項、㊁秧田之作法及管理事項、㊂秧畝之栽插事項、㊃肥料之自製及施用事項、㊄病蟲害之防除事項、㊅乾燥調製儲藏等之指導事項、㊆關於稻作增產之其他指導事項、第六條、每一特約農家、每年至少指導四次、第七條、受指導者、應切實遵行指導者之指導、第八條、受指導者不得無故拒絕指導、第九條、關於指導者之指導費用、由本部另定之、第十條、本辦法自農鑛部公布日施行、

二 雜糧增產計劃

（甲）種子徵集配給辦法

第一條、農鑛部爲徵集配給種子起見、特訂定本辦法、第二條、雜糧種子、由各該主管機關、徵求收買之、第三條、種子之配給、中央或省市政府、得隨時派員督促及審查之、第四條、雜糧種子徵買地點、暫定如下、㊀玉蜀黍徵買地點南京、鎮江、無錫、江浦、蚌埠、徐州、㊁甘薯徵買地點南京、鎮江、南通、泰興、宜興、蘇州、浦東、㊂高粱南通、蚌埠、徐州、蘇北一帶、㊃蕎麥徐州、蚌埠、蕪湖、㊄南瓜無錫、崑山、太倉、蘇州、㊅豇豆無錫、蘇州、常州、皖北、蘇北一帶、㊆小豆南京、鎮江、無錫、㊇馬鈴薯南京、河北、上海一帶、㊈粟（小米）、第五條、各縣市政府統計該地雜糧種子、除供本地徵買外、有多餘時應呈報上級以便徵買之、第六條、徵買種子之數量、依據調查呈報登記田畝之數量、及每畝雜糧播種量推算之、第七條、各種需要之雜糧種子、須在各該雜糧播種期前一月內、全數徵買完畢、第八條、徵買各種雜糧之種子、須具有下列之條件、㊀品種須純一者、㊁清潔完整乾燥適度者、㊂不得雜有雜物百分之五以上者、㊃十分成熟者、㊄經驗查確認爲無病蟲害者、第九條、分發各雜糧種子、須在各該雜糧播種期前全部分發完竣、第十條、種子價還之手續、其辦法另訂之、第十一條、種子分發後、調查證明並未種植、或另作他用、或轉行販賣者、當加倍處罰之、第十二條、本辦法自農鑛部公布日施行、附、種子每畝約二元五角、其數量每畝平均約六斤、其價格估計每斤四角餘、

（乙）墾地及墾植辦法

第一條、農鑛部爲增加雜糧生產起見、特制定本辦法、第二條、墾地之種類如下、㊀公私有已墾未種植地、㊁公司有未墾地、㊂公私有森林地、能種植雜糧（日本沿海防潮林已種植甘薯成功）、第三條、荒地不論公私有田地、各該主管機關會同當地督政機關、並令飭區鄉鎮長實地調查登記、至遲限於四月三十日以前、編定墾區、第四條、荒地不論公私、經調查呈報登記定後、著即插牌招墾、由日內如無人承墾時、由各該主管機關指定農民墾植之、第五條、荒地之官有公有者、機關團體有優先臨時承墾權、私有者其所有權人或代理人有優先墾種及選擇承代理人之權、第六條、所有權人或代理人他往、或不自動承墾時、由各該主管機關、即行招墾、（但其法律所有權仍予保留）、第七條、荒地承墾人須經各該主管機關核准後、發給臨時墾種許可證、凡荒地承墾人、領到臨時墾種許可證後、應依限着手墾種、逾限即由各該主管機關另行招墾、並予以相當處罰、第八條、臨時承墾荒地、爲優待農民計、暫免地租、第九條、臨時承墾之承墾人、可分下列數種、㊀指定之承墾人、㊁個別農戶、㊂附近農家組織之墾植團、㊃警察監獄之在押人犯情節較輕者、㊄游民乞丐等收容所、第十條、墾種、限在各食糧種植期前一月內、全部完畢、第十一條、各地辦理臨時荒地調查登記及招墾事宜、均須在各種規定手續完畢後三天內呈報上級主管機關查記備查、第十二條、本辦法自農鑛部公布日施行、

（丙）巡迴指導辦法

關於技術指導、除本部編印食糧增產淺說外、暫定指導辦法如下、第一條、農鑛部爲指導雜糧以便改良技術增加產量起見、特訂定本辦法、第二條、雜糧巡迴指導時期定爲每年四月至十月、必要時得延長之、第三條、指導範圍、暫以已經種植雜糧之區域爲限、第四條、指導人員分左列各種、㊀農鑛部及中央農業實驗所指派之農業指導人員、㊁各省市縣政府指派之農業技術人員、㊂曾受中央及各省市農業技術訓練之人員、第五條、巡迴指導人員應行指導之事項如左、㊀雜糧之選種事項、㊁雜糧之耕作及管理事項、㊂雜糧之栽培事項、㊃肥料之自製及施用事項、㊄病害蟲之防除事項、㊅乾燥調製儲藏等之指導事項、㊆關於雜糧增產之其他指導事項、第六條、每一雜糧種植區每年最少指導四次、第七條、受指導者、應切實執行指導者之指導、第八條、受指導者不得無故拒絕指導、第九條、關於指導者之指導費用、由本部另定之、第十條、本辦法自農鑛部公布日施行、

商情

米糧（每石價）

品名	每石價
上	（無貨）
中	（無貨）
次	（無貨）
機米 上	九四・〇〇
機米 中	九三・〇〇
機米 次	九二・〇〇
上	無貨
次	無貨
[illegible]	九四・〇〇
[illegible]	八五・〇〇
上	九〇・〇〇
次	八八・〇〇
[illegible]	（無貨）
[illegible]	（無貨）

雜糧（每石價）

品名	每石價
[illegible]	五二・〇〇
[illegible]	三八・〇〇
[illegible]	（無貨）
[illegible]	五三・〇〇
[illegible]	五三・〇〇
[illegible]	五四・〇〇
[illegible]	五四・〇〇
[illegible]	五三・〇〇
[illegible]	六〇・〇〇

油糖

品名	價
大□漂油	一四〇・〇〇
大□油	一二五・〇〇
生油	（無貨）
桑油	一二〇・〇〇
蘇油	一二〇・〇〇
秋油	一二四・〇〇
清漂（日金）	一七・七〇
進國（日金）	一五・九〇
四五（每包）	二〇三・〇〇
四號（每包）	一九八・〇〇
棉白（每担）	二三二・〇〇
袋赤（每包）	二〇〇・〇〇
枝洋（每担）	（無貨）
青糖（每担）	一一六・〇〇
粗砂（每包）	（無貨）
冰糖（每担）	一八四・〇〇

麵粉（每袋價）

品名	每袋價
綠牡丹	二八・〇〇
紅牡丹	二六・〇〇
藍牡丹	二三・二〇
綠飛雲	二八・〇〇
紅飛雲	二六・〇〇
藍飛雲	二三・二〇
綠金山	二八・五〇
紅金山	二六・五〇
藍金山	二三・五〇

煤炭（每噸價）

品名	每噸價
□奇煤	三四〇・〇〇
興中煤	（無貨）

香煙（每箱價）

品名	每箱價
[illegible]	一八〇・〇〇
[illegible]	二九〇・〇〇
[illegible]	九〇・〇〇
[illegible]	一六〇・〇〇
[illegible]	一七八・〇〇
[illegible]	一三八・〇〇
柴（每担）	五・〇〇
炭（每担）	一二・〇〇
英刀	一八二〇・〇〇
女	一四二五・〇〇
海	一〇三五・〇〇
大老	（無貨）
仙品	一六〇〇・〇〇
小白金龍	一二〇〇・〇〇
小白金龍	九〇〇・〇〇
大長城	七六〇・〇〇
小長城	八〇〇・〇〇
大	六六〇・〇〇
明星	一一五〇・〇〇
五華	[illegible]
紫金山	[illegible]
大	[illegible]
百花牌日幣	[illegible]
蓓錫包日幣	三五〇・〇〇
美蘇牌日幣	一六五・〇〇
壽星牌日幣	（無貨）
雙拜牌日幣	三三〇・〇〇
雙斧牌日幣	三三五・〇〇
金綠牌日幣	（無貨）
長壽牌日幣	二三〇・〇〇
吉祥牌日幣	二八〇・〇〇

酒類（每担價）

品名	每担價
大前門（包）	五六〇・〇〇
[illegible]	七〇・〇〇
[illegible]	九〇・〇〇
[illegible]	一五〇・〇〇
[illegible]	八〇・〇〇

金融（每兩價）

品名	每兩價
金買入市價	六五五・〇〇
金賣出市價	七〇五・〇〇
銀買入市價	六・〇〇
銀賣出市價	七・〇〇
華興票買進	一八三・〇〇
華興票賣出	（無市）
日票買進	四二・五〇
日票賣出	四二・〇〇

雜貨（每箱價）

品名	每箱價
美孚洋油原箱	四三・〇〇
亞細亞洋油原箱	四三・〇〇
光華洋油原箱	（無貨）
幸福洋油原箱	四三・〇〇
城門牌石油日幣	一一五・〇〇
上海火柴每箱	一〇八・〇〇
南京火柴每箱	一〇三・〇〇
鎮江火柴每箱	[illegible]
僧帽牌洋燭	三三・五〇
飛鷹牌洋燭	三三・〇〇
固本肥皂	四八・〇〇
五洲固本肥皂	（無貨）
日光牌肥皂	八六・〇〇
美華肥皂日幣	二一・〇五
[illegible]每担	二五・〇〇

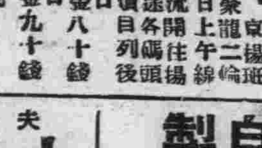

上海內河輪船公司、京揚班江瑞、象龍二輪、每日上午時輪流開往揚州、沿途各碼頭地名價目列後

地名	價目
劃子口	日金八十錢
大河口	日金九十錢
沙漫洲	日金一圓
酒源港	日金一圓十錢
十二圩	日金一圓二十錢
瓜洲	日金一圓三十錢
八里鋪	日金一圓四十錢
六圩	日金一圓五十錢
揚子橋	日金一圓六十錢
揚州	日金一圓六十錢

最優良之品質 老牌富士汽水 富士牌菓子露 富士牌咖啡露

橫山汽水製造廠 南京三條巷七十三號 電話二二六二七

祥和食品號 麵包 輕鬆可口 味美價廉 地址：中華路府東街 電話：二三八九一號 A535

小蘇州 夫子廟 湖州粽子 新增奶油瓜子 精製五香牛肉 葷素鴨肫肝鮮火腿豆沙大王蒸糕 代售名廠出品 福建土產 糖果餅乾 罐頭食物 一應俱全

馬慶康 廿年經驗 麵包專家 中華路一六五號

自製 大頭菜 鮮美脆嫩的 現已應市了 莘華支店 中山路珠江路口

太平村 夫子廟 支店 清水山楂糕 椒鹽杏仁 清口甜支酸 椒鹽榧子 白塔花生糖 奶油瓜子 應時 猪油夾沙青糰子 玫瑰香糟乳腐 散裝眞正西湖藕粉

鼓樓 新都汽車行 中山北路十號 電話三一九四九 A820

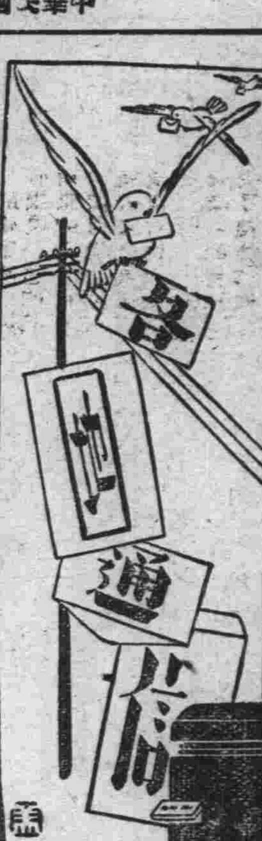

皖省災情依然慘重 省府咨振會救濟 請軫念民艱迅予撥款

【中央社蚌埠十日電】皖省政府鑒於本省各地頻年水旱兵災，農作失時，人民元氣凋敝過甚，雖經中樞迭次撥款施賑，及本省設法救濟，乃因災區過廣，災情慘重，民困猶未蘇，現當生活程度日見高昂，又值青黃不接之時，被難災黎急待挽救，有朝不保夕之勢，茲據省賑濟會呈文，屬懇請急振，無力自行救濟，聞已咨請振務會，請軫念民艱，迅予從優核撥款項，俾宏救濟。

暫編第二十三師 痛剿豫北匪軍 路師長談參加和運經過

【本報特訊】汪主席領導之和平建國運動，日見進展，渝方各部隊，覺悟來歸者，踵相接至，茲有駐防豫北滑縣等地路朝元部隊，前經軍事委員會派邢委員聚五，會同駐開封綏署派員，馳往豫北視察該部人槍實數，現已事畢呈覆，奉令改爲暫編陸軍第二十三師，以路朝元爲中將師長，記者聞訊，當即趨訪，承路師長延見，據談本部原爲渝方冀察戰區游擊第二縱隊中將司令，因目睹無底抗戰，徒傷國家元氣，遂於去年六月間，率部來歸，與第二十四路張司令聯絡合作，十二月張司令辭職照准，本人以數千健兒，患難相從，爲國疆瘁，故請命中央於視察後將編爲師，日前晉謁汪主席，備蒙慰勉，益滋感奮，現在前方時與共匪接觸，接閱戰報，戰況頗烈，嗣更應努力前驅，以達全面和平之目的云云，茲將該師戰報，摘錄於後，共匪首領楊漁治（即楊秀峯）、糾合黨羽宋誠，劉相友、其他共匪約萬餘名、分據冀豫邊區之濮陽內黃滑縣等處，赤化民衆、阻礙和運，近又意圖蠢動，本師當派旅長楊振蘭率該旅全部，及特務一團，騎兵一連，會同友軍大隊掃蕩，自四月中旬，由滑縣黃新莊駐地出發，抵內滑邊區之西花園與共匪接觸，猛烈攻擊，同時並以一部向東花園之匪進攻，以分其勢，戰況至爲激烈，經時一晝夜，將匪擊潰，遂先後佔領西花園、東花園、前後安化城等處、翌日共匪乘我佈防未定、利用交通溝分道向我前安化城反攻，並以一部牽制後安化城，我部沉着應戰，並將留駐東花園之部隊調來增援，幸官兵用命、不稍退卻，嗣經肉搏數次，匪受重創，適時友軍部隊突入共匪後側之井店、兩相夾擊，匪衆大部潰散，同時復將內滑邊區殘匪肅清，是役斃匪三百餘名，傷五百餘名，獲戰利品無算，我傷團長一員，陣亡團附一名，連長以下官兵傷亡一百餘員名，刻正辦理善後中云云，

蘇北調查食糧 統籌調劑辦法

【徐州訊】蘇北地區，向係農產豐收區域，近年來，屢受天災，農產收入，因而減少，人民生活困苦已極，蘇北當局，爲調劑民食起見，對於各市縣現存食糧，除供當地民食外、剩餘數目及價格，亦加以調查，以便統籌調劑辦法云、

社運蘇分會調處 錦孫織綢廠糾紛 簽訂協定四項圓滿解決

【蘇州訊】際此米珠薪桂、物價飛漲，勞力工人，欲維個人生活已屬不易，遑論一家生計，因此怠工之風，此息彼起，無日或已，日前錦孫織綢工人向廠方要求提高待遇，而廠方因工人要求過奢，以致雙方僵持不決，社運蘇分會得訊，派股主任蔣鑄新、視察瞿越，會同絲織業產業工會常務理事徐有斐、朱錫卿，召集勞資雙方於該會調解室，經數度談判結果圓滿解決，於前日（五月八日）簽訂勞資工資協定四項，臚列如后，一、按照原有工資重分、錦地綢每公尺八分、二三花廣綾每公尺八分五厘、業呢每公尺七分六厘、平緞每公尺六分四厘、特別緯古香緞每公尺二角六分、一律增加工資十八成計算、二、工資之增減，以本日之蘇州新報白米限價九十五元，並另加十元爲標準，如嗣後米價超出五元，以原有工資即增加一成，以此類推，三、自民國三十年五月一日起，概自新工價結算，四、廠方無故不得開除工人、勞方不得無故怠工、

南通至泰縣 交通綫恢復

【中央社南通十日電】南通至泰縣間交通，自事變後，即告停頓，迨泰縣和平告成後，雖已復航，猶須繞道滬鎮揚口岸始達泰縣，諸多不便，茲交通當局決定，航南通直達口岸線運絡船，口岸至泰縣間最近亦將行駛公共汽車、由陸路直達兩地，

皖省黨部調整 蚌埠市黨部機構 派傅君實等五人爲執委

【中央社蕪湖十日電】安徽省黨部，近爲調整所屬各市縣黨務機構起見，爰於舉行第五次常務會議時、議決將蚌埠市黨部、加以調整，派傅君實等五人爲執委，並指定傅君實爲主任委員，同時盱眙縣黨部、亦改委郭濟川爲主任委員，聞前任蚌埠市黨部常委胡剛光，已調充省黨部社會服務委員會委員，

蘇財廳審查 各縣地方預算

【中央社蘇州十日電】蘇財廳縣地方預算審委會，已將各縣上半年度預算，教育建設二部份，開始審查，同時下半年度各縣地方預算，亦已通令各縣剋期呈報，

定期視事 新任吳縣縣長

【蘇州訊】自省府會議決定、發表任命省府視察蘇人陸鑫雙氏，繼任吳縣縣長、省垣各界以陸氏夙著聲譽，熟悉當地情形，定能駕輕就熟，莫不一致歡迎，記者昨日晤陸氏於宴會席上，叩以何日履新，及今後之設施，據其表示、接任日期，預定爲十七日，渠對於現在吳縣縣政府努力工作諸職員，不欲多所更動，

蘇州救貧會 發放米欵 明日開始十五止

【蘇州訊】縣府等四機關合組之蘇州救貧會，自去年成立以來，所有勸募及調查等工作，現已全部竣事、共計收到各界捐款一萬一千〇六元三角一分、而應發之款，經統計結果、共需三萬二千〇八十元、查實之貧戶，有五千四百〇六戶，以每戶之人口多寡，分甲乙丙三等，甲等戶發款八元，乙等戶發款六元，丙等戶發款四元、不足之款，悉由省縣款撥助，內計甲等貧戶有一千五百六十七戶，發款一萬二千五百三十六元、乙等貧戶二千〇九十四戶、發款一萬二千五百六十四元、丙等貧戶一千七百四十五戶、發款六千九百八十元，縣府現定十二日起開始分發，昨特訂定發款簡則，各鎮長分發本會領款證書摘要及各鎮領款日期及地點表三分，

香火融融竟日 蘇州下塘呂祖廟 盆景玩偶利市三倍

【蘇州訊】陰曆四月十四呂祖誕日，吳中習俗、傾城空巷，男女老幼，相率赴東中市下塘呂祖廟內，進香膜拜，企期得遇神仙，以爲終身幸福者，相沿甚久，昨日承前晚大雨之後，上午天氣陰晴，下午則細雨如油，途中稍現泥滑，但往神仙廟進香遊玩之多數民衆，依然人山人海，並不因此阻興，閶門內東中市上下塘、西自張廣橋，東達虹橋一帶，殊有遊人摩肩，雨傘成雲之大觀，廟中香火融融，廟祝老道，莫不笑逐顏開，而上下塘列攤設市，出售花草盆景棒頭，泥塑玩偶，兒童玩具，神仙烏龜者，亦均利市三倍，並不因天氣不良而稍受影響、東中市上，自皋橋以迄都亭橋間，塞街堆衢、盡屬名卉，珠蘭，茉莉，玳玳，寒香，白蘭之屬，觸目皆是，置身其間，不啻香風十里，以點綴此初夏的民間勝會云，

杭市商會 開成立會

【中央社杭州十日電】杭州市商會、籌備業已就緒、定本月十日下午一時，舉行成立大會，選舉監事、事業已呈請有關機關、派員出席指導，並分函各同業公會，代表準時出席，

錫糧食會決議 設法疏通民食

【中央社無錫十日電】縣政府於九日下午二時，召開糧食管理評議委員會第六次常會，議決事件，㈠粉業所請酌量變通粉市限價，應毋庸議，㈡蘇滬兩地均在抑平米價，本邑應仍暫照前案限價辦理，勸令米商勉力維持，一面請縣府設法疏通來源，以維民食，

農部派員赴各蠶區 實行監督收繭 海甯蠶已三眠籌劃秤收

【揚州訊】農鑛部因本年春期繭汛，瞬即屆臨，爲免除繭行有違章情事起見、除派該部蠶種代理檢驗監督員余晏躪，周家麒，及農業生產管理局江浙兩省辦事處主任前往收繭區域，實行監督外，並令飭蘇建廳轉飭所屬各縣政府、一體知照，潘縣長奉令後，已轉飭本縣蠶業指導辦事處知照，

【海甯斜橋訊】邇日天氣和暖，四鄉蠶子已屆三眠、預測兩星期後，均可上簇成繭，斜橋經綸公利兩繭行、鑒於本屆春期蠶繭行將上市、刻正預備組設、以便及時秤收云、

大宗食鹽 運揚發售

【揚州訊】江都食鹽缺乏、已閱月餘，幸各鹽坵及醬坊儲積甚豐，致未釀成鹽荒，惟售價至不一律、竟有每斤售至六角四分者、茲悉通源鹽公司，近已有大宗官鹽運到，城內東西兩鹽棧均於今日發售，一般人民，因鑒於過去時感缺鹽，深受鹽坵醬坊抬價之苦，故向東西兩鹽棧購買者極爲擁擠，

廣州籌備慶祝 省府成立週年

【中央社廣州十日電】廣東各界慶祝省府成立週年紀念日，爲期在邇，各界連日積極籌備，除是晨舉行大會外，並舉行全省軍警檢閱，夜間大放煙花提燈巡行，同時全省中學畢業學生成績展覽會，農林局舉辦林業展覽會，振務會舉辦平糶，屆時市面情況，定必極形熱鬧，

粵銀行放欵 謀復興市區

【中央社廣州十日電】查本市漢民路，向爲商業之中心區，事變後，已成焦土、現省府主席陳耀祖，爲繁榮市區起見，特飭省行盡量放款，由商人重建復業，日來陸續興工者，已有多起，

錫調查荒地 令承墾人填表

【中央社無錫九日電】自縣府通令各區，調查荒地後，各區呈報登記者，計七二畝三分三厘三毫、業經按照原區所排次序，分別編定墾區，呈報建廳，茲又令各區將該荒地承墾人姓名，及所種何種雜糧，分別確定填表具報，

武漢唯一郊遊佳地 春光中的中山公園

【漢口通訊】號稱東方芝加哥的漢口市，經過戰爭的洗禮，從烽火瀰漫的煙雲裏、重行復活起來、因爲當局與民衆的羣策羣力、使它向着大時代的坦途、突飛猛進、戰前、它所具有大都市的輪廓、差不逐漸返次恢復、進步的神速、實在令人驚歎、

中山公園——是漢口唯一的公共郊遊樂園、是人民正當消遣的所在、可是經過戰事的蹂躪、使這塊大好的樂園地、冷寞荒蕪、絕少遊人的足跡、市當局有鑒於此、聞有修葺該園之計劃、使我們在這苦悶的環境中、多得一遊樂之所、記者因爲遊興所驅使、特地作一次戰後中山公園的瞻仰、一個晴朗星期日下午、春天的驕陽、帶着初夏的威嚴、柔的吻着大地的一切、我們一行三個人、爲着飽覽沿途春色、信步代車、緩緩的向着中山公園前進、出了江漢路、四週的景色、顯然已有兩樣、雖然廣闊的柏油馬路、依舊靜靜的躺着、可是兩旁幷沒有繁榮雄壯的建築物、代替它的、只不過一些稀疏矮小的草舍、與古老式的瓦屋、這裏已可窺出鄉村的輪廓——碧綠的田畝、一畦畦齊整的橫排列着、田中將成熟的麥穗、迎風搖曳、掀起陣陣波浪、帶着笑意的歡迎遊客、遠處——明淨的池塘、鏡子似的平放在茵綠的草地上、陽光在高空照射、水波發出閃爍的金光、有點眩目、我們順着中山路、緩緩而行、撲人的春風、時時撩起我們的衣角、我們在談笑聲中、不覺目的地已在眼前、在人力車密密排列的陣式中、我們擠進了中山公園的大門、一片濃蔭翠綠的綠樹、呈現在我們眼簾、萬紫千紅的花卉、含嬌帶媿的招引遊客、我們一顆沉悶了好久的心、將要爲他們所陶醉、沿着整齊的水泥路、轉個灣、看見一座石橋、一對昂頭蹻尾的石龍、做成橋的扶欄、龍口中吐出一線清泉、怪有意思的、過側面的假山上、聽到潺潺的水聲、心神爲之一快、雖然都是人造、確也相當精巧可觀。經過幾座小土山、許多怒放的花卉、在綠葉的襯托下、嬌媚動人、山上建有富麗的六角亭、可供遊人憩息、可惜現在已經荒頹失修、成爲雀鳥的巢臼、再轉幾個路角、一座高大的紀念亭、矗立眼前、圓渾式的外形、迴旋式的梯階、可以拾級而上、「張公亭」三個大字的匾額生動的嵌在亭頂、誰都曉得這是紀念張文襄公而建築的、可惜「禁遊」的令牌高掛、我們只好望梅止渴、亭旁一衣帶水、碧清澄淨的水上、築有幾座小橋、建造得都很精緻、河邊旁栽着青翠的樹木、濃陰碧影、倒映水面、十分富有詩意、假使一葉扁舟搖蕩水中、穿橋抹陰的來回遊蕩、眞夠有趣、可惜舊有幾十隻小艇、因爲無人修飾、像死一般的躺在地上、照像館、及日本式的食堂有兩家、可是生意幷不十分興隆、其他溜冰場、高而夫球場、游泳池、等均已失修、不能供遊客們欣賞、確是憾事、不過它們舊有的輪廓、依然存在這裏可以窺出該園在戰前繁榮的一斑、園內繞了一週、兩足感到疲乏、於是揀一個土洞中休息一下、樹蔭籠罩着我們、春風柔和的拂在我們身上、花兒含笑、鳥語低歌……我們舒快得樂而忘返、出了中山公園、深深的舒了一口氣、在我腦海中、留下一個深刻的印象、園址的廣大、景物的優美、確稱得起「武漢唯一郊遊佳地」的頭銜、當局正擬興工建築、我們如何爲我們的賢明執政當局祝頌、眞是有說不出來的欣稱和期待、

各地零訊

如皋 蘇財廳委閻絢來如、籌組江蘇省如泰屠宰

鎮江 縣政府實行夏令日光節約、特將時鐘撥快一小時、並分飭所屬遵行云、

杭州 浙省體育界籌開首屆體育運動會、定於五月二十三日舉行、其競賽規程、業經擬訂、並於九日開二次籌備會、

【又訊】糧委會浙辦事處籌劃低級職員酌給食米、已分函各機關、造送委任各職員姓名清冊送會、

海甯 縣政府奉廳令、籌備衛生運動大會、第一次定本月十五日舉行、

蕪湖 警局推行日光節約運動、八日起將每日辦公時間、已重行改訂、

【又訊】縣府於九日召集城鄉各區坊長舉行會議、討論剷除煙苗方針、

安慶 縣宣委會已宣告結束、旋經縣政會議議決設置宣傳股、

北京 本市各區警察分局、惟恐奸人冒充戶籍警士、赴各住舖戶中滋事、八日命各派出所戶籍警、一律配帶袖章、俾資識別云、

武漢 軍校分校一二期員生、於十日舉行畢業典禮、

【又訊】鄂省府救濟辛亥革命受傷兵士、特於七日發給救濟費、每人二十元、（軍票）共發六十六人、

香港澳門徐州 虎疫猖獗 死者將近十人

【中央社上海十日電】香港方面之虎列拉、今年以來、日益猖獗、迄今患者、總數六百七十四人、其中死亡者三百九十八人、澳門方面、最近有二百人死亡之事實、兩地居民均異常恐慌云、

【徐州訊】徐市近日突發生時疫、蔓延頗廣、以患霍亂者爲多、

軍委會令杭各駐軍 不得干預司法 第一師已轉飭所屬

【中央社杭州十日電】駐杭陸軍第一師司令部、以奉軍事委員會令、查司法與行政、權限分明、各有獨立之精神、不容侵越、致起紊亂、況在軍人、尤宜格守軍事範圍、不得干預其他行政司法事項、致蹈軍人干政之惡習、茲因各駐防部隊、將有受理民刑訟案之事、不但破壞司法、且有干紀律、令飭嗣後對於訟案、概不得擅予受理、人民如有普通案件呈訴者、可告知其赴法院申訴、以重法權、違者定予懲處、飭即遵辦等情、昨已轉飭所屬、一體遵照云、

蘇省警處派員 赴揚視察

【揚州訊】省警務處特派視察長萬之九來揚視察、萬視察長蒞揚於視察各警局及各警所內勤狀況後、幷召集各官佐訓話、詞多勗勉、現因任務完畢、業已返省復命、

滬彩色印刷 工人罷工

【中央社上海十日電】全滬彩色印刷所八九十家、擁有工人二〇〇〇餘名、近因物價飛漲、生活困難、乃於昨日全體罷工、

遺失聲明

遺失聲明 本人有坐落雙塘巷二〇號地產業經遵章聲請督辦南京市政公署登記茲因原領一字第2276號收據壹紙業已遺失除呈報外特此聲明作廢 程峻峯啓 B3431

遺失聲明 本人有建康路郵局儲金簿第三一八三號一個因取款圖章於事變時遺失除向該局具保另憑新章取款外特此登報聲明 周蔚如啓 B3423

遺失聲明 茲因於四月卅日夜被賊挖洞而入將衣物錢財連店戳一併遺失又三文樑腰子形式義興米號特此登報聲明後發現作廢 義興米號店主房如成啓 B3411

鼓樓東 公共行 飲料結晶蒸溜水 木器毯薦 電扇冰箱 銀櫃灶爐 歡迎投拍物品等 電話31426號 A965

名藥之基礎
兜安氏馳名藥膏 專治 濕疹 癬疥 膿瘡 痔瘡 及其他一切皮膚疾病
原料高貴 配製精良 藥力可靠 名廠出品 馳譽中外 六十餘年
兜安氏西藥公司啓 上海江西路四八九號 藥房均售 0-BP 942
凡因血液不潔而起之病如濕疹癤瘡等皮膚病須同時內服兜安氏清血藥水

安度賜保命 ENDOSPERMIN
爲由胚胎腺中提出之最純淨刺戟素製劑有增加人體天然抵抗病菌力及預防未老先衰之功主治諸虛百損神經痛動脈管硬化糖尿症痛瘋性神經衰弱等症用本藥戒除鴉片煙瘾尤有特效

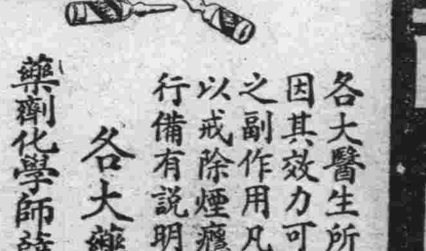

各大醫生所以採用安度賜保命者實因其效力可靠見功神速而毫無不良之副作用凡施行安度賜保命治療法以戒除煙瘾者應由合格醫師指導本行備有說明書如荷索取當即寄奉
各大藥房均有出售
藥劑化學師薛魯敦藥行 上海九江路二百十號 郵政信箱二三〇號
採用安度賜保命而戒除煙瘾者爲數鉅萬本行保證該藥爲最純淨之刺戟素製劑並無雜質如麻醉劑或其他有害物質等

合衆煤球廠出品 四大特點 一、機器製煤 球力容易燃燒 二、科學原料優良 火力耐久 三、價格經濟 極爲便利 四、電話購貨 歡迎比較 事務所武學園七五號 製造廠漢西門外石城橋西 電話二三一八三 A837

金山牌麵粉 南京批發處 榮新洋行 白下路一四九號 電話二一九五六號 常期大批現貨 歡迎賜顧 A791

蚊香各種 罐頭食品 洋酒汽水（在庫豐富） 殺蟲消毒 厚生乳液 南京批發處 運隆洋行 南京太平路文昌巷拾號 A824

上海餘昌分此 鐘表 眼鏡 百代唱片 高尚鐘表 電機修表 定價特廉 歌林唱機 無奇不有 與衆不同 歡迎參觀 地址中央商場

興昌鋼床鋼具鐵廠 上海床業專家 牌子最老 出品頂好 噴漆鋼具 保險銀箱

最新出品鋼絲矮床 不生臭蟲

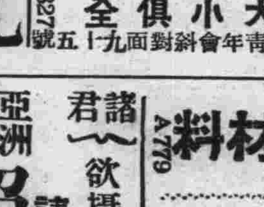

各色花樣 比衆爲多 大小俱全 南京中華路青年會斜對面九十五號 A827

義合東磚瓦 南京和平門外東門村四〇號 南京金陵大學側潘家菜園三〇〇一號 電話三一七六九號 電報掛號三一七六八號 A574

自備汽車 取費低廉 代客運輸 穩妥迅速

35年式汽卡車廉價出售 欲購者請至華僑路十號古田傳二接洽面談時間午後六時至八時 A836

野猪老牌 安住蚊煙香 効驗卓絕 衛生無害 B3324

大新商行 批發部：南京豐富路三新里 門市部：南京中央商場北部
一本行經售 上海中央化學玻璃廠出品 學校 機關 試驗所 醫學 等各界之好消息 化學上應用之玻璃儀器 家庭中需要之玻璃器皿 零售批發 竭誠歡迎 貨品精美 定價克己 備有目錄 函索即奉 A832

合昌公司經銷 上海鉛筆廠出品 三星牌 鼎牌 飛機牌 標準國貨 高等鉛筆 價廉物美 地址中山路606 A844

照相材料 福記 南京總批發部白下路二一二 A779
▲大批富士AI乾片入荷 八寸六寸四寸富士AI乾片及富士人像乾片軟片最近大批運到在庫豐富希請本外埠同業批購

諸君欲攝現代化的最精美藝術像 請到 亞洲 新都 照相館 太平路 淮海路 夫子廟 龍門街 電話二三一七四 取片準確 包君滿意

大同照相館 營業要目 自動轉機 弧光攝影 油彩放大 照相材料 中山路國府路口電話二二五六九

「玩票」不失爲藝術消遣
現已盛行於南北各地了

在繁忙的工作以後，大家得想個調劑精神的辦法；「娛樂」在這時候，便是相當的需要。體育家喜歡「球場」的圈子；跳不出一個「玩球」的圈子；風雅的人，喜歡登山遊水，欣賞那湖光山色的天然勝景，清趣盎然；至於愛好藝術，性喻「戲劇」，由於聽「戲」成癖，進一步而「玩票」，也是一種「娛樂」的玩意兒。

「票房」是「票友」的集團；所謂「玩票」，原來是「票友」研究「戲劇」和練習唱「戲」的意思。因爲「京戲」的出產地是在北平，所以這「票房」盛行於平津；完全是含有「北派」的情調；後來「京戲」普遍流行，於是這「票房」的玩意，也發現在南方各地。像上海的「雅歌集」「律和票房」「久記社」等；都已具着很悠久的歷史，並且在規模方面，也相當的偉大；內部名票如雲，人才輩出，很夠得上稱爲全國數一數二的「票房」！

「地方戲劇」佔着極大位置

近幾年來，「票房」不僅是專門研究「北派藝術」的「京劇」票友的機構。在上海，已有了五方雜處的關係，百戲雜陳；一「地方戲劇」，就在「京戲」一地盤以外，佔據着極大的位置和顯示着雄厚的勢力，與「京戲」分庭抗禮。結果，這種平民化的「地方戲劇」，很得到一般人的「欣賞」，而引起了一部份的「地方戲劇」戲迷份子的「醉心」。從「欣賞」「醉心」，不論是男性戲迷，女性戲迷等等有了心得，自己也會哼上幾句；便發生了很大的興趣；終於集合若干同志，組織起了什麼「票房」來了。「地方戲劇」的「票房」目前鋒頭十足，「申曲界」「彈詞界」「光芒萬丈」的「越劇界」，全都組織起了「票房」來；一方面切磋琢磨，一方面習學演唱，居然經過沒有多少的時光，就會登台「客串」了。「若欲工夫深，鐵杵磨成針」！凡逢任何事情，祇要用功夫，沒有不成功的。

玩票不能遠離藝術！

「票房」裏的「票友」學戲，也少不了這「堅決耐苦」的精神；你瞧任何名伶，他們的「才」「實藝」，不是都從「四個字」裏出來麼？所以「票友們」的立志學戲，莫不奉這四字爲圭臬；於是這四字更不啻是每一個「票友」修養的訣竅！因此「玩票」雖是「玩」，然而總得覺「玩票」是一種「娛樂」性質的玩意，不能遠離了「藝術」的氣味，可是假使馬馬虎虎，隨隨便便，在空閒的當兒，隨便自己哼上幾聲，拉着胡琴，吊吊嗓子，到了那裏喊，就算完了，這真是全無意思！然而上海地方「票友」，誠若所謂「如過江之鯽」的情形之下，擺派司「仁兄大人」，那得沒有呢？不過，話又得說回來了，前進中的「票友」却也不鮮，他們除出於研習，不惜犧牲，以外，在「票房」裏的領受，復又在家裏，聘請了「私房琴師」和「私房教師」，不斷地學習，那怕玩弄棒也在所不惜；打碎了茶杯痰盂，至於保養「嗓子」，那末「生雞蛋」「鐵笛丸」「咧咧片」「咧」，想盡方法來造成「金嗓子」。

學戲要求上進 必須多看多演

「寫文章」要求上進，非得從「多讀」「多寫」入手；「學戲」要求成功，若然不從事「多看」「多演」的工作，也難決達到目的。有若干「票友」，他們喜歡趕那「急就章」，祇望其「速成」，似的，不顧其「成」，便會現出「畸形」；於是且登台，而動作，來了。或者「手足無措」，或者「顧此失彼」，或者「發生恐慌」，這是關於表情一方面的，還有唱工方面，更其「噱頭」的獨特的宏富，笑料非常的充足，「走板」「搶板」「冒調」「慌腔」「忘詞」，這一類東西，眞是「無奇不有」！老古話說得好，自己挑挑看，任何事情，何容易，切勿輕看了「票友」的客串，着文字生涯的都隱藏着「同病相憐」的苦衷啦。

京市票社

蒸蒸日上，踏上了復興途中的南京，因爲人口的日漸繁榮以及建設上的進步，一般人都在從事於正當娛樂的設立，早經設立的劇社有「票房」「永社」「晨社」「中社」等都是；還有研究社「中華國劇研究社」，其中著名的，還有由五機關聯合組織的「西園俱樂部」，範圍也相當的廣大，目前正在物色教師，不久以後，定必有琴師燦爛的異彩發出。（依依）

寒·山·寺

楓橋寫照：江楓漁火對愁眠

楊遠

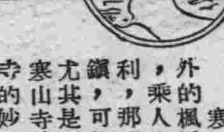

寒山寺在蘇州閶門外的楓橋鎮，出了閶門，乘人力車去，很是便利，那邊雖是一個小鄉鎮，可是風景很幽美，尤其是經過詩人張繼詠寒山寺詩後，把這寒山寺的妙處盡描寫出來了，所以格外覺得古樸可愛，筆者因慕寒山寺之名於二十六年間，曾冒雨往遊，並買俞曲園先生寫的寒山寺碑，於今猶留着紀念焉。寒山寺爲蘇州古寺之一，寺前爲楓橋，所謂「江楓漁火對愁眠」者，即楓橋也，寺內佈置，一切古式古香，殿前有程德全書寫之聯，側面有俞越之寒山寺碑，以及康有爲岳飛碑各一，殿間有和合碑，相傳爲唐寅所畫，甚覺活潑，似非俗筆，其他壁間詠寒山寺詩句甚多，不遑記憶，但寺內香火並不繁盛，所以寺內最著名的，有唐代的古鐘，但可惜我們所見的已是贋品了，裏面和尚甚少，因着香火不盛，所以各處現着荒涼的氣象，遠非「夜半鐘聲到客船」一時可比，不果寺內碑帖生意很好，來遊之客，一定都要買一二張的，靠此生活，到也可以，故並不需要香火錢，楓橋臨市面雖小，却很熱鬧，小茶館特多，空氣異常鮮潔，毫無車馬之喧，筆者於歸途時，已夕陽西墜，雨後新霽，一片綠色，頗有芳草斜陽之感。

濟南勝蹟

大明湖，北極廟，趵突泉，歌舞場

伯雄

大明湖

凡是欣賞湖的風光，多半都是以夏季爲最盛時期，風景蕭灑，似江南「一大明湖」，在濃荷叢葦無窮碧，臨風鳴舞的蒲劍中；湖深處時有漁歌互答，水鷗飛鳴。更有蓮花千頭萬朵的浮露水面，粉白緋紅的色彩，愈顯出玉貌亭亭，靜立多姿。你若是四顧徘徊的當兒，湖畔即忽然增了北湖的風光；是浣洗衣服的濟南婦女，集滿了湖的南岸，提筐笑語，負笑聲喧，砧聲起處，野鷗驚逸，夕陽晚照，紅裳人面，與綠荷相掩映，加以蘆葦半遮，分外生色。這時候散步在湖畔，任層層密密的垂柳下，納涼一番，晚風的搖曳，暑氣頓覺一消。

北極廟

廟址面臨湖的中央，依城堞，你欲坐在石階的高層，便可俯瞰全湖的水路下面，眞是波平如鏡，光可鑑人，兩旁夾有蘆荻，青蒲叢伏，只要看見蘆動，青蒲邊便露出幾隻船來，水手操起槳來，引吭高歌聲，便如飛似的駛向北極廟來。

趵突泉

將船撐出荻葦叢裏；繞幾個灣，約數十分鐘的光景，即可抵達躍躍跳動的「趵突泉」。泉的水勢甚急，冲激出很多的浪花，然是奇觀。

歌舞場

貼近趵突泉一帶的歌舞樓，台有好幾家，三絃的悲奏，吸引一般遊客的留戀，然它也是以表現內地都市古代的遺風。其中梨花大鼓的腔調，誠有令人能以陶醉的價值，「老殘遊記」裏載有它的特點，恕我不能細述。

「亂世佳人」陳雲裳又一成功作！

「李師師」陳雲裳

方俠臆 影評

戲劇是綜合的藝術，是包含着人生的多方面的複合體，必需具有着時代的意義，由舞台上故事的搬演，而激發起觀衆的心之共鳴，導示出正確的民族意識，使他或她們能對偉大的世紀作進一步深切的了解。這纔是從事於現時代戲劇者的最大責任。——舞台劇應該把握住這個目標，但是最能深入社會層的「電影」，又怎能輕意的忽視了這重要的一點呢？尤其是正在一味的替「死人」出風頭，劇本的編寫，雖然是貧乏的現階段的影圈裏，把最高的民族思想全給遺忘在黑暗的墓穴裏。差不多可以說「公子落難中狀元」「私訂終身後花園」都成了一般「巨片」的「天演公理」了。在失望的情緒下，很值得欣慰的，大概還有理智清醒的先知先覺者吧？「木蘭從軍」「陳圓圓」（胡蝶主演，劇情悲壯異常，筆者在上海曾觀光過，本京未映）「葛嫩娘」「李香君」「賽金花」（均未在京出演）都很精警的向民間宣影投了一個示威的炸彈。及至現在，又殺出了一支生力軍——張善琨編導的「上帝的傑作」的陳雲裳主演的「李師師」公映了！這是一部通過時代意識而攝製的影片。過去以妓女做敘述中心的，都在消極的頹廢志下結束，而「李師師」却拖上了積極的尾巴，顯然的，還是「亂世佳人」編寫與已往不同的特點。不過，還不够刺激。

劇情是這樣的

宋將王雄在戰敗臨死的時候，把染了鮮血的寶劍交給他的愛女師師，叫她報仇雪恥。自從父親去世後，師師孤苦零仃與尼僧爲伴，後竟流落在書寓，改名李師師，色相初露，顛倒石榴裙下者，不知凡幾。在蜂浪蝶達官富紳的包圍下，可憐的師師，她却鍾情於少年英俊的周邦彥。這時，適逢徽宗微服出遊，遇見了師師，便大加賞識，不過師師却不知道他就是當朝的皇帝，所以在談話中她便譏諷朝政的腐敗。徽宗聽了更加歡喜，後來，便賜她幾十箱珍寶，無奈金兵渡河，宋朝變色，師師便將珍寶散賣，飼養兵裝，自己却穿上了戎裝赴前線找尋周邦彥，在最後的鏡頭中，師師與周邦彥並轡前進，唱着悲壯的「且把私情放下」的歌聲，毅然的負起了共挽狂瀾，復興國家的重任。

陳雲裳演出相當生動

因爲全劇是注重的李師師的妓女時期，所以由擅常風趣的陳雲裳來飾演，是再適合也沒有了，的，相當生動，有滿意的收獲，是全劇最成功的一個。師師看見英俊少年，便把他禁在繡房裏，表面上說李師師謝絕接客，綿綿看不慣那些飽暖思淫的公子，王孫公子的賞鈔，一出「鴇兒愛鈔」，這是反映一般社會心理的，的確是一幕醜惡的縮影，不過是兒戲，後來李師師卸下歌衫，換上了戎裝，師師的性格是矛盾的，悲壯的精神，也許是思想受了變得太快了，「閃電戰」！李師師的性格的影響吧？很可惜的，導演竟忽略了這一點、

周邦彥 是「拖車前輩」

在這裏周邦彥（劉瓊）除了御着軍服外，沒有更多的演出，相反的，是處在劇作配角的地位，把他寫成了一個「老行家」嫖客，他到師師的時候，師師忽然一「徽宗駕到」，他便一「踱進」床下，識相的一個軍人爲國效勞，竟躲進了床底下，那不是奇蹟嗎？妓女的「衝」「衝」到了陷陣的，再眼看着自己的愛人與別人在一起調笑着，手擁手的，眞是「拖車」前輩，「烏龜」典型，這種「忍耐」的精神，確是值得欽佩的。美麗的畫面，異常用重了攝影術！公子哥兒們捧着金

蘆荻

錢金戈攝

越來越糟 笑匠韓蘭根

陳雲裳沒有給人失望的演出，父親有活潑沉着的演出，在粉死時的悲痛，那流在理上的熱淚，那天賦倫小姐的表現，一定能博得小姐們的太息。可不是嗎？黑暗中已經擦了三次手絹，「密司」在古幽靜的死寂，像散步緊張的情緒始終是一貫的，觀衆的無疑地，陳雲裳的成功是不可否認的鐵般事實了。韓蘭根，還傢伙越來越糟了，爲了要迎合一般無識民衆的心理起見，於是盡量的在製造着不必需的笑料，（其實並不可笑，有些時到反見得有點可憐）那樣賊頭賊腦的是韓系滑稽的顯明標識。所以遇到莫名其妙的被擒，或是翻筋斗的時候，都會引起觀衆的哄堂大笑，這並不是好的現象呢！劉瓊的周邦彥，王獻齋的徽宗，演戲的地方都很少，僅僅稱職而已。當步出了影院一剎，陳雲裳的「且把兒女私情放下」的歌聲，漾在空際，那戎裝的英勇，那殺敵的揮劍，那比「木蘭從軍」還「邊式」的舞劍與聰明，都表示着她的智慧，另一方面却不禁爲佳人遲暮的李綺年的前途擔憂。……攝影，佈景大致不錯，如果你（妳）感覺到空虛的時候，那麼也許你（妳）能在「亂世佳人」裏尋些安慰。

元寶在李師師的身邊旋轉，鳥兒搖着樹枝，只只的元寶從上面落下來，金錢的很誘惑呵！很明顯的黃金比暗示着還要重要，生命當然是抽象的描寫，事實上樹枝生元寶是絕對不可能的。用七言詩的詩及畫面來說明戀愛的過程，李周對飲時的蠟燭與徽宗單戀時的蠟燭，先後交錯的「淡出」，都同樣的在顯示着導演的聰明。

蕩舟 曾福慶攝

梅花嶺上史閣部衣冠塚

克武

梅花嶺在揚州廣儲門外，即瘦西湖之北岸，明朝州守吳秀，疏濬此河時，積河中泥土而成嶺，特於嶺畔樹梅頗多，故曰梅花嶺也。每於臘盡春初之際，嶺上梅花，芬芳可愛，故遊者甚衆，有似香雪之海，倩影雙雙，徘徊於花下，喁喁談笑，實不啻如入衆香之國矣。樂哉！嶺旁尙有史閣部之衣冠塚在焉。史可法字憲之，祥符縣人氏，崇禎時，以兵部尙書兼大學士，福王立，權位崇隆，時正與清軍交戰之際，乃命史督師揚州以抗清，清多爾袞曾親筆致書勸史降清，但史受明室厚恩乃却之，殆後城陷，史乃被亂軍所殺，揚民思史，乃葬其袍笏於此，以彰忠烈，而誌不忘，塚前有史公祠，塚上蔓草長留，荒涼異常，徒供遊人憑吊也！

記·虞·美·人

甲帳歌殘化碧煙，
綵衣零舞亂翩躚；
臨風似訴興亡感，
怨綠愁紅嬌可憐！

往昔，嘗讀太史公列傳中之「項羽世家」一文；乃有「虞美人」之一段，影形留於腦際；既而一觀梅蘭芳之「霸王別姬」一劇，梅之婉華更遂合一人，而且麗一偶！既不王霸，別姬或去矣，恍若宛轉，尋思且舞，歌之節義，更爲能絕古，美人之節義，乃彼美人口者也。乃不知花中亦有所謂「虞美人」之株：據云此花即爲彼姝之碧血所化者。殆因此花之色澤鮮紅，故如丹如砂，猩然赤然，有此附會之說耶者？以虞美人花止四瓣，作猩猩紅色者最普遍，余今揚猩之紅色，有純白者，余及某契友處猶見之，於白色邊緣者，有相間，更有白色重瓣者，一則爲異色，其種有黑色，則非紫非紅，而四緣皆鑲以白色，如此則極妖冶美麗之態；作點蠱，姝固爲虞美人碧血所化，則無怪勇絕一時之英雄（西楚霸王），爲之纏綿泣歎，兒女情長矣。末錄清袁嘉之詩以爲結：「甲帳歌殘化碧煙，綵衣零亂舞翩躚；臨風似訴興亡感，怨綠愁紅嬌可憐」。（人白）

談：上海逸園跑狗

想做黃金夢的結果多數失敗

嘉霖

戰後孤島上海，逸園跑狗場的生意，好得眞有一日千里之勢，差不多在每個星期六的下午，素來清靜的亞爾培路，便會特別熱鬧起來，自備汽車，御接着像一條長蛇，蜿蜒在辣斐德路南面一段，馬路的兩旁只看見川流不息的行人，差不多總是異途同歸的走進了這跑狗的場所。逸園的門前並不很大，可是裏面却很寬廣，從它的入口處走進去，是一座高曠的大廈中間，映進眼簾的，是數十張週廊似的櫃台，上面掛着「兩元聯票」「獨贏」十等的大字，大廈的四週豎立着幾塊一丈多高黑板，那就是跑狗比賽揭曉的地方。再次是圍繞着一塊廣大的跑狗場，所特建的瞭望地，全是逐步高升的石階，上站滿了許多衣冠楚楚的觀衆，在臨近跑狗終點地方，就是一元錢的特別看台，場中幾個穿着紅白相間又高又大披着號衣的人，牽着狗兒走過了重又回來，意思在叫觀衆們憑眼力揀選，快點去買票子，發財機會不要錯過。

比賽場所人山人海

電鈴發出震耳的響聲，假到了比賽的時候，於是人們紛紛跑到櫃台前面，買了一張票子，只見比賽的場所，人山人海，蠕動着，中國人，西洋人，白俄，印度人，都擠在裏面，太太小姐，有樂音機播音的西洋音樂，不時發出，有黑衣的人，牽着六條狗，六個紅衣的人，把狗關進木籠，在每一個木籠的前面，旁邊隔成一六只木籠，由快慢的電兔疾馳，木籠的門啓，狗兒就很快的衝出去，追着電兔，觀衆們千萬雙的眼光，屏息凝神的望着台上，望着場中拚命地跑着，心中在希望着腦海中的那一隻狗兒，無限的榮幻……

勝者歡呼 敗者喪氣 第一次比賽完畢

看台上的人們，得勝的就歡呼興奮異常，失敗的就發着嘆聲把票子撕得粉碎，飄滿了整個紅紅綠綠的紙屑，有些跑狗迷者作爲自己買票的根據上報上的跑狗預測，其實有些地方虛說，例如在許多人爭買一號狗的時候，但各人標準不同，各狗都有其前程，狗兒得其飽，狗兒不動，總之做黃金夢的人們，每每的結局是悲劇的主角。

天南皇后

止戈

嘗聞人云：陳濟棠坐鎮粵東，有「南天王」之雅號，煊赫一時，故盤據粵東，一切，根深蒂固，是實不以爲累，常之辦理，彼私產，日坐食厚祿，且有季常之癖，流連聲色，場有奢侈之狀，稱美於前矣？亦不能專其妻莫秀英，即天南皇后也，亨盡人間天上之福，據說一襪之微，竟有昂貴至三十餘金者，他如衣服和飾品最優之選，殊令人聞之咋舌，皇后平時最喜福建所產之條絲菸，故必以長晚和餐之後，必抽大東廣特抽藍罷，烟管是一種顏重的，惡其笨重，後之纖纖玉手大有力不勝任之概，想盡有某甲乃異想天開，樓中定製一金質之烟管，重約三四兩，小巧玲瓏，異常精美，煙管之四週，鐫刻精細，人物山水，誠匠心獨具，且皆懸空，如獲至寶，心喜之，是以把玩者再，愛不釋手，此煙管乃成爲皇后心愛之物。

關於橡皮樹

十兒

本版業於五月四日改爲橡皮版，即取其富於彈性而堅韌之意。茲特將關於橡皮樹之種種，筆之於左，以饗本版讀者，兼祝本版編者和讀者健康。橡皮樹大概分爲三種，產於阿拉伯者爲常綠喬木，枝幹頗粗大，其葉爲二羽狀複葉，多作蛋黃色，花皆有巨齒，乾燥時由皮裂下之處，如鋸，乾後以刀刮之，粘於桶內，待其凝固，可作藥及漿糊，其粘性頗強，較工所製之漿糊，有天壤之別矣。產於南洋東印度一帶者，其葉較長而爲橢圓形，質頗厚，有花托，花小，爲單瓣，其果實類似於無花果，但中有堅實不能食之之，南美洲之橡樹，惟熱帶地方者，單性，複葉，花較小，若以刀裂其枝幹，花冠白色，即有乳汁流出，乃將其粘液，刮取之，待其曝乾後，可製橡皮，如車胎和皮球等物，其質異常堅韌而不易裂，若在橡皮之液汁內，和入硫磺等藥料，即可成硬性之橡皮，如梳，和假齒等物，若能設法廣植此樹，則對於工業之原料上有莫大之助矣！

齒科名醫 徐志冲 主辦醫師
徐志冲牙科醫院
採用最新科學方法 治理一切牙科難症
附設健康護齒會以最低之代價保君一年口腔之安全
院址 復興路七十九號 中央商場南首 A835

兒童齒科醫院
成人部 科目 口腔外科 鑲牙 補牙
兒童部 科目 口腔外科 補牙 正牙
本院有設 蛀牙預防會徵求會員
院長留日東京齒科醫學士陳朝政
南京分院：中山路吉兆營吉兆里
設有特診室 星期日照常 星期一停診

淋病專科
首都唯一淋病專科醫院 發明特效藥條 根治淋病永不復發 新用最短期急治慢性 精割包皮
淮海醫院 淮海路九三號（抄紙巷口） 電話二一五五七號

兒科專家 中醫張仲樑 兼內婦科
診所明瓦廊九十八號（原住新橋口）

樵山醫院
專治內科外科性病科 設電療科 愛克司光
院址 中山路一二七號
門診 每日上午九時至下午四時 星期日下午休診
出診 每日下午四時至七時 星期日及節日全日休診

性病專科醫師 顧洪模 主辦 博濟醫院 在京有十六年之歷史
專醫 發育不全 陽萎 遺精 早洩 梅毒 性慾缺乏 快感 淋病 下疳 魚口
院址 珠江路 洋房 八時至十二時 下午二時至八時

省三醫院
內外科 花柳科 產婦科 小兒科 女醫接生 包戒煙毒
院長醫學士任省三 產婦科女醫師任國華
院址 碑亭巷二四七號 電話 二一四六六

劉浩醫師
地址 鼓樓（舊大民會對面湖南路西橋口七十四號）
科目 內科（心臟血管肝肺胃腸腦）性神經系疾患及傳染病等 小兒科 皮膚花柳科 眼科 新法戒煙
時間 門診上午八時半至十二時 下午二時至四時 出診下午七時前預約 星期六下午及星期日下午各停診 隨請隨到

傳華 神效痔瘡藥
不動刀割 不用吃藥 新久惡痔 消毒化管 止痛除根 神效非常
特售試驗包元 樣包乙瓶伍元 甲瓶拾元
天壽參藥號經理 總分號 大香爐二三號 珠江路三三六號 電話二二四五一號

中西 李仲達 經驗四十餘年 曾任軍政醫務
專治 內外各科 婦女崩帶 小兒各病 痔瘡 淋濁 診所 南門釣魚台九三號

南京 鍼灸療養院 門診部 療養部
專治 中風不語 半身不遂 口眼斜 ...

振南醫院 包戒煙毒
花柳科專門 統治內外科 醫師何振南
院址下關熱河路口 電話三一九四八 A855
華安診療所 特設 隨請隨到 出診

廣通醫院 包戒煙毒 統治內外花柳各科
謝惟仁醫師 初診療所 花柳科 新法戒煙 時間上午九時至下午四時 地址昇州路二六三號

百齡醫院 專治 花柳病科 淋病 梅毒 下疳 橫痃 皮膚性病 精割包皮
⊙科學戒煙⊙ 完全負責 保無痛苦 限日斷癮 走住均可
院址 國府路九九號 電話 二三四九七號

廣東醫院 程立鈞大醫師 專門戒烟戒毒
海里明燈
戒烟戒毒 首都唯一 設備完善 戒法新穎 取費低廉
絕正療養院專門 院址 石鼓路三十五號 電話 二二四九二號

李眼科醫院 眼科專門 院址中華路內橋（青年會對面）
眼科醫師李培 設備完全 電話二二四七〇號 採用最新科學方法

厲羣牙科醫院 治療一切牙病 院址南京中山路五〇八號 門診上午九時至十二時 下午二時至五時 鼓樓黃泥崗

瞿梭菱 良俊專療
各期梅毒 下疳橫痃 急慢淋濁 睾丸炎腫 陽萎早洩 女子白帶 婦人陰痛

中青齒科醫院 齒科醫師林中青 院址游府西街45號 電話二二四三六號 全科 齒科

國醫楊伯雅子 楊紹伯醫室 朱雀路慧園街三號

國醫 推拿科徐希濤 專治 中風 不語 半身不遂 肝胃氣痛 小兒驚風 跌打損傷 診所 復興路南首 磨後街八號

小兒科專門 朱壽江醫師 兼內科婦人科 白下路一一三號 A825

白敬宇眼藥 及各埠時行百貨 總店南京朱雀路奇望街 白下路昇平橋

太平洋之直布羅陀 眞珠灣軍港一瞥（上）

高田市太郎 楊汝湯譯

美國海軍對極東前進之根據地——眞珠灣軍港之重要性，已盡人皆知，無庸嘵舌，簡而言之，則北自阿留地安羣島之尖端起，向東至阿拉斯加，及美國本土之太平洋岸，而自西雅圖，折向夏威夷之線，與經中途島，遠至關島之馬蹄形對日包圍線，其樞軸，如扇之柄，如門之軸者，即爲此眞珠灣軍港，雖關島防備已充實完成，而新嘉坡軍港亦供美國海軍使用，然武器彈藥燃料食糧兵員等之補充，欲維持至十分圓滑無論如何仍非利用眞珠灣軍港爲樞軸不可。

自橫濱至舊金山之來往船隻，抵達屋烏島之火奴魯魯港時，多在清晨，余乘之鐮倉丸，於四月四日晨天尙未明時，在上午六時左右抵達該港外海，余自船窗之圓窗外，窺見滿塗灰色之美國太平洋艦隊之巡洋艦數艘，及黑色長形尤如蜈蚣之潛艇數艘，在附近勤盪着，余乃跑上甲板，以擴視野，則見附近各處，正碇泊有巡洋艦與潛艇，合計約十餘艘，此處水面常時均風平浪靜，水色翠綠，潛艇正如以其威容誇示於吾人，又似以威力壓迫吾人之狀態，三四艘爲一小隊，在吾等之眼前游弋。

一片樂土染上了戰時景色

火奴魯魯市之形狀自港外觀之卻與神戶市相似，以峻峭之高山，傾側之丘墟爲背景，襯出美麗之市街，而四季又均花香鳥語，果實穀類，收獲甚豐，乃一常夏之樂園也。街市之東棉有微波蕩漾之有名的威基浴場，但此天惠之樂土，現亦爲戰薵之波浪所洗，到處現着戰時景色，余方走入該市一步時，即感該市正沸騰於戰時景氣，第一在還並不十分寬闊的火奴魯魯市內，其雄偉之商業區域及娛樂場所之午後及夜間，充塞着美國太平洋艦隊之水兵及軍事方面的工人，非常熱鬧，尤其是夜間菜館、劇場、影戲院、舞場、酒館等，亦全爲水兵所占有。

沿着軍港環遊

余共時以時局關係，認欲一窺此眞珠灣軍港，乃不可能之事，惟上陸之後，事實乃全相反，欲通過沿海岸穿越軍港區域之大道，絕無困難，由是即僱車一試，車自火奴魯魯市出發僅十餘分鐘，已進入該大道，時適清晨，滿載工人之汽車，疾馳前去，絡繹不絕，自火奴魯魯市直至眞珠灣，蜿蜒若長蛇之陣，此項汽車多爲工人私有之自用出勤車，車背懸有在眞珠灣軍港內服務工人之駛入許可證，與該車之證明書。

世界最大陸軍飛行場

前月羅斯福大總統將新會計年度之豫算提交國會，內列眞珠灣軍港之擴大增強費四百三十九萬五千美金，已得議會之同意，美國政府當局之如何努力於眞珠灣軍港之直布羅陀化，由此可見，且不僅若是而已，眞珠灣附近之軍方面之設施，如希卡姆機場及司古夫耳機場等，亦正晝夜進行，全力工作，擴大飛機場添建兵營等工程，希卡姆等機場，業已成爲世界首屈一指規模最大之機場矣！又如就沿眞珠灣之大道上四望則灣內一般軍備，全在眼前展開，尤如一幅油畫，如海軍工廠貯油槽及彈藥庫等建築暨海軍病院，船渠及其他各種設備均在觀界之內，一覽無餘，設以攝影機攝取，想必能獲得清晰之照相，惟事涉嚴禁，即一人體照相，亦不許也。

最大缺點——港口狹小

眞珠灣此偉大軍港，水上面積約十平方哩，水深六十呎，即將自三四萬噸之主力艦以下一百數十艘之太平洋艦隊之全部收容於內，亦不能謂爲理想，但無論如何，全部艦隊泊入其內時，欲在灣內能自由活潑地運行則亦不可能。尤以其港口水道，甚爲狹隘，爲是最大之缺點，主力艦隊通常多碇泊於港外或婆島衣島之拉哈衣那水道，又於一九三五年之海軍大演習中，曾有撤拉篤加級航空母艦不能駛入港內之事實，足爲證明。余抵該港時，現任太平洋艦隊司令金梅羅提督所乘之旗艦本雪爾維尼亞號等主力艦航空母艦等，適正於拉哈衣那水道方面演習，故港內僅碇泊着甲級乙級巡洋艦十數艘以及驅逐艦水雷艇潛水艇等總計約四五十艘，各誇其威容，驅逐艦則數隻頭尾相連，成爲一列，數列並排着。

眞珠灣軍港之陸上總面積約十餘倍於水上面積，其中包括晉利脫希岬福特島伽勒島滑伊辟阿岬等等。

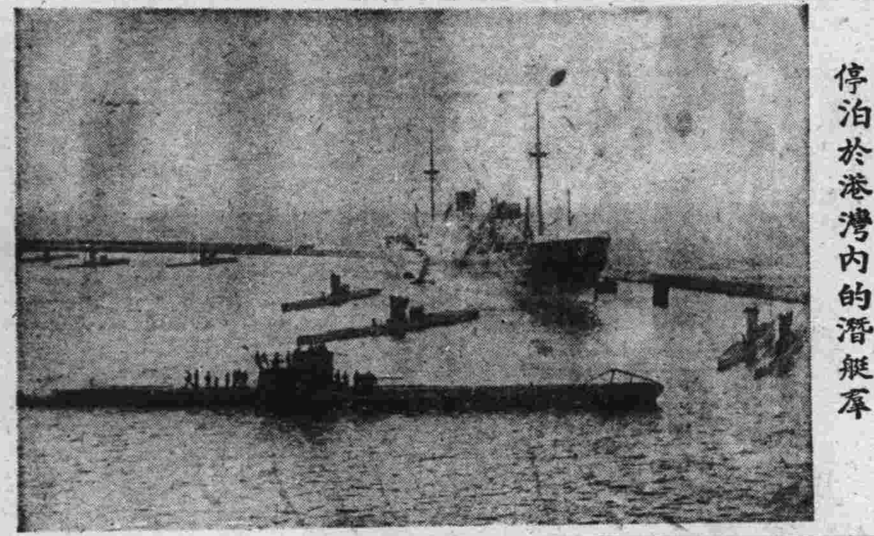

停泊於港灣內的潛艇羣

除虫菊之栽培及其加工製造

楊馥清

除虫菊含有一種特殊殺虫效能，夏季家家戶戶需用之蚊虫香，亦以此爲主要原料，農業上應用亦廣，如調製除虫菊石鹼液，石油乳劑等除虫藥劑，此物栽培容易，農家宅旁隙地亦可栽培或供夏季除蚊等自用，或出賣他人，對整個農村經濟不無小補。如爲大規模之事營栽培，則可利用荒蕪山坡丘地，大量栽培，將其產品輸往國外，誠爲富國裕民之有望事業也。

◉性狀　屬菊科蒿屬之多年生宿根性植物學名爲 Chrysanthemum Cinerariaefolium, Boce 莖高二尺，葉，春初自根際叢生粉綠色，由數小裂片排列合成，葉反面密佈白色毛茸，葉柄長，自根際發生。花爲頭狀花序，每花四週爲舌狀花冠，中心爲筒狀花冠：舌狀花冠有紅，白二色，紅色種者僅供觀賞而已，白色種者則所含有效殺虫效能裏強，筒狀花冠爲黃色。果實爲瘦果。

◉產地風土　原產奧大利國山野高地，迄今栽培漸廣，日本尤甚，每多加工後輸往歐美諸國。氣候以溫暖，乾燥爲佳，否則開花不旺產量不豐。土質以排水良好之沙質壤土爲妥，黏重土就爲不良，如利用荒蕪山地墾墾後栽植頗屬適合，如京鎮一帶是也，誠爲有望之新興事業。

◉栽培法

一、育苗　除虫菊繁殖方法有二，其一爲播種繁殖，其二爲分株繁殖，以前者爲實用，後者即將已定植二三年後之根株，分割之而種植者。播種繁殖法，又有春播與秋播二種，秋播則在九月下旬，春播則於四月上旬播種，寒冷之地則以春播爲佳。播種前須整四尺幅之床苗將種子和以細沙均勻播上，再覆以細土及灰一薄層，並蓋藁草以防雨水之沖散種子及床面之乾燥。春播者至苗高二寸即五六月時移植一次至十一月準備定植，秋播者至翌春三四月移植一次，距離均爲四及五寸，施以稀薄人糞尿液肥，以促生長，並勤加除草及中耕，盛暑宜搭蓆棚以避強烈日光之直接照射，是爲至要。

（二）定植　移植半年後即可定植，春播者至翌春定植，秋播者至翌秋定植，距離爲一尺，須作高畦幅四尺，每畦定植三行，每畝需苗三千五百株，栽植時務求根枝深埋，而叢葉須出土，不可過深，否則莖葉徒長，開花不旺也。

（三）施肥及中耕除草，在生長初期盡量施足即可，種類爲人糞尿液肥，中耕除草隨時行之。

（四）採收　秋播之第三年，春播之翌年，即可採收，每株花數一百五十朵左右，當全田之多半數花開放之七分開時，即爲含有效成分最多之時，即可採收，否則過早與過遲均屬不良。

◉加工法　除虫菊花冠部份之主要成分爲 Pyethrin Ⅰ及Ⅱ有殺虫效能，故吾人即以花朵產收後，加工製造而應用也。

（一）除虫菊粉　花採摘乾燥後，更須烘焙，惟火力過高足以減少有效成分，故通常以七〇度（C）經二小時爲適，復置石臼中搗碎篩過即可。此莖葉亦含有殺虫效力，設法細碎後製爲粉末。

（二）蚊烟香　將椰榆之根皮粉末等與除虫菊粉及莖葉粉充分混和並加入安息香酸及青色顏料，以資防黴，加溫湯而搗鍊之壓搾器壓出成細線狀乾燥後即可應用。

（三）除虫菊加用品　加用於銅石鹼液或石油乳劑爲農業上殲滅蕪菁蜂及猿葉虫等十字花科作物害虫之主要藥劑。或與石油浸漬，草木灰等相混和撒布器物上，殺除（臭虫）等。

配用於德軍前線的給水清潔器

將吸水管投入小溪

德軍最高統帥當局，爲了要使給水一無缺點，而製造給水清潔器。因爲他們從平時及戰事得來的經驗，若是飲料純良可以避免種種傳染病及疫病的危險。所以在荷蘭作戰時，就注意到這點，當時每到一處，他們的軍醫部隊，先將不良的汲水場，封閉起來。現在呢，將這種給水清潔器，用在從敵人手中奪來的飲料供給場上，可以使任何不清潔的水，變爲清潔而良好的飲料，這種設備，對於他們前進的部隊，是非常有利的。（牛節譯）

東非土人風俗（上）

非洲土人不消說是面目黝黑頭髮捲曲的黑色人種，不過同爲黑色人種，而黑的程度有深淺，髮的捲曲有差異，他如手足的長短，顏色的方面，肌肉豐瘠，就各特徵細細分別起來，實不下五十餘種，他們所使的言語不同，風俗習慣不同，知識程度，性格亦各個不同，最齡俐而又進步的要算住在烏甘大的曼遮種，次爲斯華歇里種，常爲外人所雇用，最強悍則爲馬賽種族。

土人沒有教育，更說不到什麼文化，但他們人種已古，却有種種的風俗習慣，沿襲下來，其中很有奇風怪俗足資談料的，現在把他們所稱爲人生的四大事件，即出生，割禮，結婚死亡，各種習慣略述，以見他們生活，狀態之一班。

△出生　土人以出生爲女人重大事件，女子一覺有，便宰牛宴客，客分男女二組，男組伴夫，遊於森野，女組伴婦，暢談妊娠時期的衛生，至第六月又宴會一次，但是這時客人須贈三事於孕婦，一爲毛皮，意思是叫孕婦當心寒風，一爲食物，意思是當心飲食，一則爲籠，孕婦每於食時，必分貯食物於籠內外出時常攜之以行，途中遇有小兒，即將籠內食物贈之，這大概是結緣的意思吧！到了分娩的一月，又必請客，但這時青年男女亦被招待，客仍分爲男女二組，女組在家中教孕婦出產前後的種種情形，在後又以一人假扮產婦，一人假扮穩婆，羣人則飾母親或其他親屬，而演出產的情形，另有人則唱歌助興。既分娩，則小兒最初由爲姑者抱取，據傳稱姑若且須以舌舐小兒，果須若此，則爲姑者抱孫，非易事也。小兒命名亦有多種儀式，先選吉日，宰一毛色美麗之牛，以招待同部落友人，其命名，凡長男，必從父之祖父，長女必從母之祖父，次男從外祖父之祖父，次女從外祖母之祖父，馬賽種族則更有於此時把小孩載於牛背而搾牛乳的風俗。

事情　小孩出牙，亦爲重大俗，即以爲不幸而下齒先生，爲男孩則殺之，爲女孩則命其母攜回母家，又不幸而小孩夭殤，則夫妻不得同牀，設此時期又產生小孩，則更以爲大不吉而殺之，凡孿生，一男一女者殺其男，二男者殺其先產者，而仍令其母返歸母家。

△割禮　割禮爲東非土人共同習慣，而儀式略有不同之處，大概總在由小兒將入青年期時行之，男女行割禮後始被認爲成人，馬賽種族的習慣，小兒行割禮之前，必釀酒以招待部落內之人，爲父者造一小屋頭插鴕羽，足飾猿皮腕套輪鐲身披獅豹或牛羊之皮，手攜刀槍矛盾等武器，腰懸水袋，則以山羊胃製作，其情形宛如出臨戰境，如此者在小屋中幽居三日，意在掃除一切，居三日，務使身心清潔至第四日村中長幼，迎之以歸既至家門，長老既呼「進去作一個老人吧」意思是說他作了父親了，但須十分謙遜，不急入內，及五次呼喚，始道謝進去，把三日來的裝飾卸下，經過這種儀式後，割禮遲早都可舉行。

割禮手術當集合村中少年同時舉行，將受割禮的少年須懸小刀，手持馬鞭，帶同壯牛，牽往各村，尋訪施手術的人及得其承諾、擇定日期後，乃復遍體施敷彩色，且歌且舞，遍訪村內各家，普通割禮一日可以終了。但馬賽種族的習慣，則須三日第一日少年剃頭，同時屠牛宰羊，招致親朋，第二日少年至森林伐木竪於家門，以除惡魔，第三日黎明少年汲水洗濯坐待施手術者，施手術之際少年不得卑怯的表示，否則連其父母亦被認爲極大恥辱。女子成年一樣受割禮儀式與男子相同，但女子的手術多在室內舉行，哭泣恐懼亦無妨事，此時若發現少女已非處女，則本人不必說，父母亦覺奇辱，將來嫁人，只好爲二夫人了。

洋米和國米的營養成分比較

家裕

洋米的營養價值，據「日本食品成份總攬」載輸入日本的洋米成份的百分比如下表：

類別	泰國米	西貢米	仰光米
水分	一三・一〇	一三・一六	一三・六四
蛋白質	七・八八	七・三四	七・六一
脂防	〇・八一	〇・一五	〇・六七
炭水化合物	七八・三〇	七九・四七	七八・七五
纖維	〇・七〇	〇・七五	〇・六七
灰分	〇・六八	〇・四四	〇・六二
須熱	三六一	三五七	三六〇

而吾國米的成份約如下表：

水分	一三・二五
蛋白質	六・九三
脂防	〇・三四
炭水化合物	七七・五六
纖維	〇・二九
灰分	〇・七一
須熱	三五〇

由上二表之比較可知泰國米及西貢米的含水份是相當的少，所以煮飯時應多加一些水，可是日常生活中最需要之營養素（蛋白質）却較多，還是他的優點，泰國米及仰光米的脂肪含量亦較多，可是纖維的含量不如吾國米少，還是洋米的缺點，（因多食含多量纖維素之食米後，易罹便閉及下痢等胃腸病。）最後一項的須熱單位加路里，就是煮飯時須要的燃量，從上二表比較洋米的須熱較吾國米爲多。

空中的爭鬥

煥新

一　無綫電檢音器

隨地上預防空襲，常用一種聽音器，飛機在八哩之內的軋軋之聲能够被聽出來，而且可以獲悉飛機之方向和大概距離，可是八哩之外就聽不到了。美國陸軍最新發明了一種檢音器，能在五十哩至七十五哩的哩程內，檢得一隻飛機的凡百呎周圍的位置，依此高射砲可以向着不見的霧堆中發砲，而得相當高的命中可能率。這種新式檢音器頗和探照燈相似，只是以周率極高的無綫電波代替光波，當此項無綫電波射出時，如觸及任何立體物件，見就循着原路彈回，根據其方向及所耗之時間，此項目的物的所在可以在檢音器中的計算機上被自動正確地算出，高射砲可以依此發砲，自己的戰鬪機亦可飛往交戰，還種檢音器將完全代替今日通用的聽音器和探照燈。

二　高射砲指導器

高射砲的瞄準一向是個困難的問題，此次大戰中有了一個得力的新幫手，高射砲指導器，它的作用完全是自動的，「指導器」的旁邊有個「高度計」，用三個兵士管理，二人各自把它的望遠鏡釘住飛機，鏡中生出二個像，反映在第三人看着的目片上，他把旋持器調整之，使兩像重疊，這時「高度計」就能錄下飛機離開還里的距離，且馬上自動將此記錄送至「指導器」里面，指導器上亦有二個兵士運用着望遠鏡，計算飛機的垂直速度和平面速度，這二個記錄和由高度計借來的記錄立即自動在指導器中心的計算機會合自動算出高射砲應有之角度，機件構造之精微實爲現代發明之傑構。

三　莫洛託夫麵包籃及其他

在已炸壞的建築物上，燒夷彈之威力更大，莫洛託夫麵包籃——看來每炸彈形式無異——就是利用此項事實，它的里面有二三十隻小型燃燒彈，一隻很大的破壞彈，麵包籃倒下時，破壞彈先下，燃燒彈尖隨之，破壞彈着目的物後濺起的衣片木料與燃燒彈尖之氣體接觸，立即着火。「碎片炸彈」爆發之時裂成無數碎片，在極廣闊的空中傾倒而下，還是對付「人」的。此類百磅的炸彈可使五十碼半徑的圓周的地面上的人物，粉身碎骨而無一倖免。「傘彈」亦是對付「人」的，飛機施放時，離開地面可以較低而不致來不及飛上爲自己所丟炸彈的彈片傷及機身，傘彈可以緩緩降下，當轟炸機已安全升上時方着地爆炸，又此種「傘彈」可以將藥線調理而在半空中爆炸，無待着地炸裂，故對壕溝中的士兵亦是個嚴重的威脅。一九四〇年破壞性最烈的炸彈是三硝基甲綸炸彈，因其在炸彈殼中發生之空氣壓力極強，故炸力異常可怖，據工程師計算，將此炸彈埋於地中爆炸時每磅硝基甲綸可炸去一立方碼的地皮，一個炸彈可裝一百磅的三硝基甲綸呢！還有種可怕而又無從防範的恐怖要算「遲作用炸彈」了，此種炸彈頭部甚尖，着地時即鑽入土中，此時彈中的一管酸汁打破，向炸藥的外殼起腐蝕作用，可任意在幾小時或幾天後蝕破而爆炸威力極大與地雷同功，還是空中降下的地雷。

四　傘兵的降陸

關於傘兵大家似乎都很熟悉，但對其運用實在沒有多少人知道，一隊千人的傘兵飛至目的地，先由三十只俯衝轟炸機清除地面的防衛，傘兵方由十只運輸機上降下，集爲小組，至傘兵能完全控制地面時，另有五十隻運輸機上下來一隊正規陸軍，並攜有够用的軍火，無綫電，機器腳踏車，機關槍，大砲，空中並有三十架戰鬥機防護空中的攻擊。傘兵分五種，以衣襟上所佩徽章上的鳥數多寡而異，單鳥傘兵精於開道搭橋的工程，以便陸軍前進，二鳥傘兵佔領敵方之機場，三鳥傘兵的職司是佔據軍需庫，四鳥傘兵和步兵前呼後應，五鳥傘兵和地上的第五縱隊聯絡破壞後方交通，這雖然僅是德國的制度，傘兵的工作大抵不外乎此。傘兵的訓練極爲廣泛，需受完全的陸軍訓練及下降技巧，並且還要懂得號誌，方能引導自己的飛機和人員前進。（譯自現代史料）

戒煙良藥 新吉福德祿

鴉片白面之害人所共知，所售寄惟短期收效，代替品質無良藥而又無損害，服用新吉福德祿，保無弊害，凡由戒烟而發之遺精失眠洩肚遍身疼痛等神經系各症均能治之

◆本品對於新舊毒癮有解毒之效◆特效◆清血◆減苦痛◆不覺◆隨服◆戒除◆白面◆片

價：五〇片四元 一〇〇片七元八角 各處均有出售 外埠函購匯款即寄

南京國府路批發處 北京估衣廊 上海京同仁 南京一號新吉藥社 分社

中外新藥專家配方 新民大藥房 太平路一五五號郵局斜對 電話二一七八〇 A815

調經素 專治婦女百病 尤有對於經痛不可思議之奇功 朱雀路總經理屈臣氏大藥房各大藥房均售

戒毒特效良藥 一粒靈 包戒白麵嗎啡鴉片 無錫橋世界藥房 中央興本藥房 萬國藥房

康福丹 純淨及合成滋補 滋補 癆咳 治療 戒煙 上海正德藥房發行 各大藥房均有代售

新海洛斷癮 現已大批新貨到京 南京代理店太子廟廣生大藥房 昇州路中華大藥房 本京各大藥房均有代售 總批發三省聯合新藥社 北京出張所

仁記 都益處菜館 開幕紀念 專辦京蘇大菜 精製高尙筵席 掛爐燒烤猪鴨 早晨細點俱全 福祿魚翅二元 子陵鯽魚二元 全福砂鍋一元二角 梅林酥肉一元二角 地址夫子廟貢院街 電話二二九二八 A848

北京 泰山飯店 本店由北京聘庖師專辦應時筵席各種菜蔬求精備有改良和菜房間寬闊請諸君來者試知 新增 叫化雞子 杏利魚翅 泰山腰溜 番茄 酒醋蒸活魚 糟溜鴨肝 八寶鴨子 請嘗試知 地址中山東路三八號大行宮二

南京新開 天來飯店 狀元境十號 房間優美 佈置新穎 喜慶禮堂 富麗堂皇 衛生設備 清潔優雅 地址適中 招待週到 承蒙賜顧 竭誠歡迎 A838

新都飯店 白下路二四八號 業已正式開幕 △新式房間 △空氣流通 △現代設備 △招待週到 △喜慶禮堂 △如蒙賜顧 △富麗堂皇 △竭誠歡迎 A830

大陸 西餐館 牛肉莊 自製各種德式香腸火腿 運青島黃牛肉各種食品一選應俱全 中山路一七一號 電話二二〇九三號 中山路二五號 電話二

律師 會計師 葉兆昌 法律會計事務所 電話二一七七九號 所址：南京城內新街口[illegible]三十八號

萬全福記酒菜館 電話二三六五八號 精美禮券 贈送最宜 地址夫子廟貢院東街 A694

双葉閣菜社 茲特新聘著名廚師 改良和菜應時海鮮 各種點心請來一試 專辦筵席 每日特備 包君滿意 中山路四九號 電話二一三六四

上海分此 萬利酒家 中西酒菜 高尙筵席 掛爐猪鴨 萬利和菜 特備 維揚麵點 沙鍋餛飩 堂季新時 四皇禮廳 改良西餐 隨意便酌 地址夫子廟貢院街

福昌飯店 全部歐美式 房間 餐廳 浴室 夏季另備 酒吧 特備 經濟 冷飲 清潔 衛生 西餐 日金單位法幣照市通用 二樓餐廳 電話22577 三樓旅館 電話23372 五樓餐廳 電話23373 南京中山路五十七號

樂園飯店 本社專辦各省佳餚 早晨細點 隨堂招待 應時筵席 零折碗菜 應有盡有 如蒙惠顧 改良和菜 隨意便酌 蘇滬秀姝 竭誠歡迎 地址朱雀路三〇一號 電話23243 A524

浙紹 六華春酒菜館 地址貢院東街 電話二一七四七

南京 吳宮飯店 各界旅客注意 房間優美 佈置新穎 附設浴室 禮堂富麗 空氣新鮮 花園別緻 清潔衛生 茶房訓練 定價低廉 地址繡花巷四號 開幕伊始 電話二二九二四 A256

太平洋酒菜館 津川名菜 女子招待 空氣流通 各種筵席 房間清潔 坐位寬暢 隨意便酌 特別歡迎 蒙惠顧 地址夫子廟貢院東街 電話二一七四八 A531

上海飯店 本店京錫菜館特聘蘇錫名廚專辦高尙筵席佳製著名錫菜早晨麵點 備有禮堂喜慶宴會無不適宜 女子招待承蒙賜顧無任歡迎 地址中山東路土街口北 A890

三新池浴室 新裝電話「第二一八一一號」 地址：中華路三山街 A579

火險 敝公司承保各種火險 如承惠顧無任歡迎 總公司：上海外灘18號 南京：南英保險公司 保泰公司 地址：珠江路一六〇號 電話二三四一〇

打字 本所開辦已歷十餘年 招收男女學員 新民中文打字學校

星期特輯

「民衆運動」與「全面和平」

依依

「民衆運動」這個名詞，耳聞得很久遠了。但是以前自從正式或非正式的有了「民衆運動」以來，其成績，不過是在表面上裝飾了一些浮雕；至於實際上的效果，可說殊不多見。論它的原因，固然很多，然而一般人，對於「民衆運動」，沒有能夠確解它的眞義，洞悉它的目的，把握它的動向，這是無可諱言的主要原因之一。有些人，往往不加思索的抓住了「民衆運動」這四個字，就逢人揚言：「我現在從事民衆運動了，」當然他已儕於「民衆運動」陣線的同志之列，幹起工作來了。由這樣的來路而幹起來的「民衆運動」，欲求穫得效果，其可得乎？

所謂「民衆運動」，其意義乃是「國民們爲要實現羣衆共同利益而發生的有組織的活動」。在這個意義上，民衆乃是「民衆運動」的主體，自不待言。但是照過去的「民衆運動」成績看來，民衆成了「民衆運動」的對象，而「民衆運動」四字，事實上已成「運動民衆」了！這種「民衆運動」，其主體已由民衆轉移爲政黨，甚至轉移給不成組織的政治野心者們了。所以，凡屬從事於「民衆運動」的人們，首須認識「民衆運動」的本質，認識「民衆運動」的主體及其目標，纔不致走入歧途，而把「民衆運動」的本來面目，完全改塗。

「國以民爲本」，國家的基本機構，原是人民，國家實在是人民的大集合體。因之，國家的「目的」，當以人民的「目的」爲前提，在政治上已然如此；在以要求民衆本身利益爲唯一「目的」的「民衆運動」，自不必說了。

語云：「皮之不存，毛將焉附」！這可以說明，國家應以生存人民爲第一「目的」，因爲失了人民，便不能組織成功國家。再根據「國家興亡，匹夫有責」這句話來講，當國家有事之期，總是需要民衆的力量來共赴時艱的，民衆的力量，能夠發出雄厚偉大的烈焰，來推治成功一個鋼筋鐵骨的國家。所以「民衆運動」在某種時期，還有其國家的需要性；即在國泰民安的時候，它對於輔助國家的設施，也是具有莫大潛力的。

從國與民的關係觀察下來，爲什麼要「民衆運動」？這個疑問，可以由下述兩層見解來作答：

（一）依「民衆運動」的本質而論，「民衆運動」是人民爲了要完成當時民衆的共同要求，所以發生一種團體性的組織活動。這種活動，發動在於人民，所爲的目的，也是民衆本身的共同要求。

（二）就國與民之間的集體關係而言，「民衆運動」的原動力雖在乎民衆，它的發動，也在乎民衆，而它的目的，除了民衆的共同要求之外，還有關乎國家實際裨益一大方面。可是它和政黨的活動不同，因爲活動者，並沒有政治的野心，並不想爭奪政權。這種「民衆運動」，目的是在替大社會的國家，努力謀致福利，易言之，就是替國家服務。

和平運動局面的展開，已經一年多了，當這個過程中，很有許多事業的表顯，足以告慰我們的一般同志們。然而，可以引爲遺憾的，便是那全面和平，尙未達到完成的「目的」！

大凡一個國家的形成，需要擁着大量的民衆，來築成堅固的基層，這是不言而喩的事情。因此，民衆的活動，很有「舉足重輕」之概。和平運動已踏上了現階段的今日，我們要促成全面和平的兌現；對於今後的「民衆運動」，卻需要相當的重視。我們更不能否認，這是復興國家的唯一動力。

過去最近的時期，和平範圍內，關於「民衆運動」的工作，似乎不應該責備他們不努力；無論是「農」啊，「工」啊，「商」啊，「學」啊，「青年」啊，「婦女」啊，「文化界」啊，「自由職業」啊以及其他，團體的組織，有似雨後春筍，蓬勃浩大，都是爲和平運動作後盾，誠屬和運前途的光明，無限的希望！

在目前的中國，很需要這麼浩大的力量，來充根本建設的大計。既已有了這麼的現實，確是一樁很難能可貴的事件；但是需得特殊注意的，便是着重在「多做實際工作，勿染虛浮習氣」。再進一步擴而充之，推廣和平的地盤，從民衆的熏陶，使和平空氣，發揚光大，全面和平，那末自可立待成功了。

怎樣做一個幹部

仕英

如果我們稍爲留心注意一下目前的團體組織，我們一定可以拔出一點共同的現象——就是幹部人材的缺乏（無論在質與量方面）。由於幹部人材的缺乏與不健全，因此，團體裏便往往發生了許多不良的現象——幹部與羣衆的脫節，甚至對立；工作發展困難；做死的只是幾個老幹部，而不能得到羣衆的支持擁護，與積極的參加工作。結果，許多工作，都不能廣泛地展開。與深入羣衆中。工作對象模糊，工作意義消失，工作效率減低，團體與組織便只虛有其名了。

然而怎樣才可以克服這種幹部人材缺乏的弱點呢？我以爲：第一，應積極地確切地在工作裏發掘新幹部，提拔新幹部，這是針對量方面而言；第二，我認爲提拔新幹部固然是重要，但培養新幹部更爲重要。我們要知道，幹部負起的是基層工作，幹部不健全，基層無疑地也不能健全；基層不健全，那末，一個團體又怎能健全呢？所以，教育與培養幹部這問題，是不容我們忽視的。在現階段而談「怎樣做一個幹部」，相信不是沒有意義。而這問題實在也應爲一般參與工作的青年學生們所注意的。

做上層工作不容易，做基層工作更不容易。一個良好的有工作能力的幹部，必須具有下列的條件：（一）要有正確的堅定的思想；（二）要有任勞任怨的工作精神；（三）要有敏銳的政治警覺性；（四）一方面要嚴肅地詳實地工作，一方面要活潑地熱情地接近羣衆；（五）工作與學習不能偏廢，有實學才有工作能力，有工作的經驗學問才不會空疏；（六）個人主義，英雄主義，自由主義的作風都要打倒。

一個工作者應有運用集體領導的能力，幹部做的是基層工作，主要是接近和了解羣衆的，因此，除了集體領導，應有運用個別領導的能力。其實，集體領導和個別領導不是矛盾的，而是統一的。集體領導是個別領導用綜合的形式表現，而個別領導又是集體領導的個別環節。二者的性質目的和對象都是相同，只是手段的表現形式不同罷了。因此，幹部應特別的注意到怎樣去靈活地有機地統一地運用這兩種領導以達到任務。

一個沒有工作經驗的幹部，當領導一個小組時，往往茫無頭緒，不知如何把握羣衆，執行工作，運用集體領導。這裏，我原則地提出幾點關於施行集體領導的方法，供大家參考一下：（一）工作的方針和原則應確定，領導方式與運用手段則應根據客觀環境和特別對象而要靈活地運用；（二）決定的工作方針，要顧慮客觀條件和主觀的力量，是否可以完成；最忌的是好高騖遠，熱鬧一場，而沒有收獲，沒有成績表現；（三）幹部應要知道自己是一個領導者不是一個統治者，故一切計劃方針，應以大衆意見爲歸依，實施民主制度，養成民主精神；（四）確實施行民主集中制，以大衆的力量，消滅個人主義，自由主義的存在，而保障工作之合理的順利的進行；（五）對錯誤的份子不應攻擊而應幫助他們去克服；對落伍的份子不是放棄，而是爭取；對破壞的份子不應決裂，而應展開激烈的思想鬥爭，以確立統一；（六）應嚴格地施行檢討制度，不姑息地批評與糾正，但態度應公平嚴肅認眞和不偏袒。

正如上述，我已經指出幹部工作者除了集體領導外，應特別着重個別領導——所謂個別領導，決不是「拉攏」或「巴結」羣衆，而是一種新的教育方式：它運用的方法是活潑的進行的場所是普遍的，目標是適應特別情形——幫助集體領導的不足，或必須對個別對象深切了解，加強教育及領導的時候，個別領導是最能負起這種任務的。同時，個別領導如果進行得好，可使幹部與羣衆互相關心，坦誠親密，可造成羣衆的向心力，而加強了團結的力量。

個別領導最主要的方法是個別談話——即通過個人的友誼感情，而去了解認識教育和把握一個對象。因此，個別談話不拘形式時間和場合。但是，必須是機會平均，不應偏於某幾個對象，而忽略其他。談話時的態度應和藹誠懇，純潔活潑，嚴肅端正，談話應有一個中心的目標，雖然，內容不防廣泛點——可以關及到對象的工作上學習上思想上生活上的問題。總之，要活潑地靈通地隨機應變，以當時的客觀環境和對象的情形而決定。

最後我得要指出一般幹部工作者最易犯的毛病，使大家淸楚地明白知道，以便留心克服：（一）事務主義：由於工作經驗少，工作技術不能好好地運用，忘了主要的工作與任務，而去做表皮的事務的工作；（二）英雄主義：由於少數人以爲自己是幹部，便以爲高出羣衆之上，往往自吹自播，炫耀學問，學習不虛心，急功近利，牛角尖上跑，愛面子，沒有接受批評的勇氣，以至脫離羣衆，工作困難，妨礙了進步；（三）自由主義：由於一般幹部（特別是青年學生工作者）都多是出身小資產階級，因此，很難脫除自由主義的劣根性，愛胡鬧，怕麻煩，厭惡紀律，個人至上，逃避工作，沒有信心，冷熱病重，全無耐性。爲了要起模範作用，建立威信，一個幹部工作者必須要確切地克服他自己本身的弱點，才能負起工作，才能向上。

爲着篇幅關係，只能原則地舉出幾點談一談罷了。可是，自信這些都是經驗教訓得來的，是針對現實情形的，是值得我們的幹部工作者的注意的。

愛爾蘭與英倫之戰

・華賢譯・

在一九三六年時，愛爾蘭總理華勒拉公開宣佈：

「我們將永不允許 把愛爾蘭自由邦用作進攻大不列顛的根據地」。

現在，愛爾蘭自由邦的名字已改成愛爾蘭，而同時華勒拉總理所指出的可能性，則成爲眞實而且迫切了；現在，華勒拉的保證是否一樣地有效呢？

對於侵犯英國或者想闌攻不列顛帝國的心臟，愛爾蘭在位置上無疑地是佔着優勢，因爲在德國可能的行動中，一定涉及到對格陵蘭的侵佔。

這樣，問題來了：愛爾蘭可能保衛自己，抵抗外來的侵入嗎？這問題的眞實答案是愛爾蘭本身不能答覆這問題。

德國的軍隊怎樣才可以到達愛爾蘭呢？他們只能用船或者用飛機運去，在這兩種情形之下，無論愛爾蘭政府的態度如何——無論勒特拉要求英國的援助與否——德國軍隊在未到達之前，即是正當橫渡過天空或者水上時，他們可能而且將會碰到英國的阻力。

根據開行之點計算，從法國到愛爾蘭的最近距離是三百哩，而從挪威環繞蘇格蘭到達多內加爾（Donegal）海岸，則是八百至九百哩。而在這路途的全程，都是在英國本土空軍的轟炸半徑之內，換句話說，從德國的觀點看，這是極度冒險的遠征。

先說說海七的情形，一隻平均速率十五海里的船，從布勒斯特（Best）到昆士蘭（Queensland）需時十至十一點鐘，而從挪威的斯達完爾（Stavanger）到多內加爾灣的勞斯威利（Lough Swilly）則需時二十五至三十點鐘；而且如若用的是運輸用的駁船，所需的時間將要增至兩倍甚至三倍。同時這路程如英國的根據地是離得這麼近，德國的艦隊將會受到從那些根據地發動的突襲而展開一場兇惡的戰鬥。

也許希特拉會不惜犧牲，像他在侵挪威時一樣，先使一部分軍隊登陸，那末就可以佔得一處立足點，等待大軍的到來。這樣，假定愛爾蘭企圖抵抗，但她能否抗拒德國的軍隊，實在成一疑問。

先讓我們統計一下：愛爾蘭的海軍力量在和平的時候是兩隻裝軍汽船和一小隊摩托魚雷艇，至於愛爾蘭的軍隊，共有二萬人，加上最近幾個月來所招募的六萬民團。

假如有四百架運輸機，每架載二十五人到達愛爾蘭，這意思即是說將有一萬精兵，集中於各要害之點，去和八萬未經精練的而且分散在愛爾蘭內二十二縣的軍隊對抗。

這樣，是顯明地不能夠完滿地去抵禦德軍的企圖的，假如在北愛爾蘭枕戈待旦的英國精兵對這事情毫不過問的話。

不過，我們的統計中要包括愛爾蘭抵抗力中的一個要素。

這裏值得注意的是，愛爾蘭農民與市民所獲得的那些鍛鍊與經驗，那是當他們在長久的但最後是勝利的反抗英國勢力的戰爭中得到的。現在，對於作爲自己國家的承繼者的愛爾蘭人，那些實貴的戰術，正預備用來對付德國用於挪威與荷蘭的戰略的方法。

自然，他們的力量是不夠的，假如德國以大量軍隊登陸的話。在那種情形之下，華勒拉會請求英國去援助他嗎？（D. Raymone）

桂林的生活

・新・

桂林目下米價高漲，一切物價高漲，只有文價不漲，職業作家們不能屯積文章，居奇發表，唯有叫苦連天。有人把目下的物價，與文價以桂林市爲標準，比較列表爲下：

品名	數量	價錢
文章	每千字	三元
米	每百斤	四十元
白鹽	每斤	一元六角
生油	每斤	一元二角
豬肉	每斤	一元八角
母鷄	每斤	二元二角
鷄子	每對	七元
布鞋	每對	三元
廢紙	每斤	三角
糞	每担	八角
葡萄乾	每斤	六角

這裏所列價錢「三元」是平均，折衷而言的。還一比，一千字的文章還比不上七斤米，也比不上兩斤鹽，比不上一斤油，比不上兩斤豬肉，比不上一隻斤半重的母鷄，比不上一隻乳毛未乾的鷄子，比不上一包四斤重的葡萄乾，雖然恰比得一對布鞋，或者十斤廢紙；可是四担糞就比它貴兩毫錢！這還是單指桂林而言。如果拿重慶來說，重慶物價比桂林又高漲幾倍，重慶物價和文價的距離又要增大幾倍，譬如米，重慶米價每百斤，要達一百五六十元，那末，一千字的文章，還比不上兩斤米！若再把桂林文勞和其他幾種勞力對比：

作家	寫每千字	三元
人力車夫	拉每一小站	一角
理髮師	剪一個頭	七角
縫工	縫一套中山裝	八元
妓女	夜度資	二十元

由此，一篇一千字的短論，只比得人力車夫從中南路上來回拉人七五次；一篇兩千餘字的雜文能比理髮師爲十個人剪了頭；而縫上一套中山裝就比你這篇文章強；妓女陪一個嫖客住一夜，你就得寫上六千多字的短篇小說！

上面所說的「文章」，只限於作家所產生的作品而言。若說開去，舉凡「辦稿」，作判詞種種，那些「稿」「詞」之類也未嘗不是文章，而軍界的一名上尉書記，月薪只七十元；法界一位書記官的月薪亦不過百來元；至於看文章改文章的國文教師，拉文章編文章的雜誌報紙編輯，無論他是宿儒，是大師，是文化界的權威，是文壇上的巨頭，只要他只站在他這崗位，沒有「遙領」什麼？也沒有「兼差」或「外快」之類，把他的薪水和一個舊劇從業員或者一個肩與之夫一比就會失色。我們隨口可以說出的例子：桂林的京班戲子月薪多有近千元者；而重慶的輪夫每月三百元以上的收入也是盡人皆知的事。不過你也莫羨慕輪夫車夫之流身上鈔票多，他們每頓總要吃幾大碗飯，小菜不算，一頓飯的飯價，便要好幾元錢！你說他們眞的舒服嗎？

話要說回來，寫文章之爲業，一方面固是爲給別人以「精神食粮」，一方面也是爲了自己的「生命食糧」。掉轉過來說：自己沒有「生命」，也就顧不到別人的「精神」。所以目下「保障作家生活」這口號的提出，是爲了作家也是爲了讀者！正如「提高公務人員待遇」不僅是爲了那些「人員」，同時也是爲了「公務」！

編者按：本文係轉載香港渝方報紙「星島日報」，原文未改一字，吾人讀後，當能理解渝方文人之窘況，並可深信全面和平之即將來到也。

德英空軍實力

哲生

華盛頓可靠的軍界人士，對於英德兩國飛機的生產率和準備用的飛機，的根據可靠的材料，經過縝密調查後，得到一個可靠的結果：英德兩國之間的空軍實力，估計在空中爭霸戰最高潮的前夕，兩國空軍數字的比率爲六（德）與四（英）之比。

現在德國可以調遣應用的飛機大約有四萬架，這個數字，是由美國和英國的專家根據各方面而不同的情報和各組不同的生產數字中，很精密的推算出來的。

英國的飛機數目，他們自己沒有估計，但是美國專家估計他們大約有二萬六千五百架。

兩國飛機的數字，不能影響到兩國間空軍實力的正確比率，實際上英國空軍的實力還遠遜於德國。據美國空軍方面最高權威的意見，認爲德國以四對一占先，實居有卓越的優勢。按情形而論，因爲在生產上和交貨程序上，還有空軍人員的執行任務上，都有種種的其他要素，足以影響於各該國的空軍實力，所以這一個估計的比率，雖然吾們不能認定它是十二萬分的正確，但是確然是經過好多次的增削。

當然，就事實而論，譬如德國已經在不列顛羣島的四周，除西北部以外，如挪威：英法海峽，以和愛爾蘭對岸的法國大西洋沿岸，都已建立許許多多的空軍根據地。在實力上增強不少，但是自從去年九月以來，因爲英國空軍將士的技術比較優越，所以德國的損失也很重大，在實力上當然不無減落。此外應當估計在內的，就是英國注重戰鬥機的防禦，德國注重轟炸機的進攻。

如果說德國同時搬出四萬架飛機，英國也搬出二萬六千五百架，孤注一擲的同時參加一次破天荒的空前大空戰，演成世界的奇觀。當然，在事實上是決計不會發生這種戰爭的。在德英兩國的飛機總數中，有許多是教練機，有許多是運輸機，還有許多是已經陳舊而只能在後方使用的，因此又得把實力減低下來，所以事實上雙方可以在前線作戰的空軍，大致都不過是所有飛機總數的六分之一。因此德英雙方如果一旦拚全力爭奪空中霸權，德國至多只有六千六百架，英國至多也不過四千四百架。然而即使這一萬一千架飛機，雙方也不致於同時傾國而出，搬演一齣大空戰。

但是爲什麼雙方不能同時出動所有可以作戰的飛機全力戰奮呢？這個問題也很簡單，空軍的一切問題，只有指揮交通問題最難解決，思想簡單一些的人以爲飛機在天空中飛行簡直如滄海一粟，任憑你怎樣翻騰衝刺，總不可和馬路上的汽車相比。其實不然，現在的飛機，控馭之權並不是完全在駕駛員手裏的，調遣操縱都須受制於起飛地點（用無線電話和無線電光線號）的指揮。據航空專家說，假使同時在空中指揮二千架飛機作戰，已經感覺過多而有捉襟見肘之虞了。不論在空中或是後方的陸地上，擔任指揮之責的機關，只要有發生些微的錯誤足使全軍覆沒而有餘。

德英空軍總數爲六對四的比率，爲什麼不能代表兩國切實正確的比率呢？其主因乃出於德國的飛機生產量比較英國爲多，即使今後美國每月以四百架或四百餘架供給英國，生產量仍舊趕不上德國。

關於德國飛機的生產量，據最可靠的統計數字，每月約有二千二百架，而英國每月的生產量至多只有一千六百架。在這種形勢之下，英國是非常不利的，但是英國的飛機工業，現在還沒有達到它的生產最高峯，屆時每月可以製造飛機二千四百架，同時美國的生產量，也與日俱增，可以供給英國，這是英國便宜的地方。但是據專家研究所得，到本年七月一日時，英國的生產量，包括美國所供給的數目在內，仍不能和德國並駕齊驅。

飛機的生產量是近代空軍戰爭中最重大的問題。如果雙方都很頑強，那末總力的空戰，雙方能夠作戰的飛機（六分之一）都可以在兩個月以內完全破壞。所以還應該計算遞補前線的損失的準備。在如此情形之下，英國要想追越德國，恐怕不是一件容易的事吧！

隨筆二則

・天問・

讀書人

「讀書人」這個名詞，從前在不同的場合應用，有着不同的解釋。

一個解釋是讀書人是老實人，好人，天眞正直而沒有「社會化」的人。

第二個解釋是讀書人就是「書呆子」，理想家，不達時務的弱者，因爲他「不近事情」，所以人情則紙半張；「造反，二年不成」，這是說無用與不足爲害正是讀書人的特質與命運。

第三個解釋，是讀書人即是不爲在社會生活的現實條件所蒙蔽所左右，爲不顧利害，擁護眞理的人。讀書人在主張的堅持上，是採取「非現實主義」（非機會主義）的不爲目前利害左右的革命者。

「讀書人」所以有這麼多解釋，就是因爲讀書人本來種類甚多。上面所說的三種，都是人家以多少敵對或輕視的意思說的，至於大多數的讀過書的「聰明人」，絕不在內。

讀書人是好名詞嗎？還是壞名詞？讀書人到底是不通情理的呢，還是最通情理的？讀書人到底是多餘的呢還是最不可少的，我問你，你問問他，我們大家都問一問自己。

出版文化：虧本生意

由於一般的知識水準的低下。購買力的薄弱，技術的不便，交通的困難，使出版事業不能得到正常的發展和自然的存在。於是出版文化，則啓蒙工作上是最艱苦的一環；在商業原則上說，是最文雅的「虧本生意」。

自從出盤古以來，中國的出版事業，除去國營的以外，私人創設的都是虧本生意。有的一生心血，自己不得及身而見，到子或孫的一代，才能刋印問世。災焚禍棗，直非易事！

民國以後，除去國營的出版事業或有強大後台的報紙除外，私人的出版事業商業成功的都是極少數，牠的獲利，和其他的虧本，兩者相較，我看絕不夠千分之一。

但是文化出版事業還繼續着沒有中斷，這是一由於智識分子的激增，需要的加多；也是因爲智識失業者太多，不弄這「勞什子」沒有別的事可做。三來因爲政治的扶植，依照這發展的痕跡，本來中國的出版文化，可以建立下偉大的基礎了，可是由於中心力量的不夠雄厚，技術交通的加深的困難；形成了大部分的國民與出版文化絕緣，而另一方面則出版過剩，文人多如過江之鯽，貨品競銷，供過於求。

出版文化的病態，會形成國民精神生活的病態。目前最要緊的是把這虧本生意的文化重要部門「正用」。無論是國營或商辦，要把所虧的本用在民智的啓發和建國力量的加強上。

希望大家好好地做虧本生意——努力出版文化事業！

中華大戲院　今天無上特映
×宋代巨痛！×靖康之禍！×
皇帝微服嫖院！名妓戎裝赴難！
（著名李師師故事）
亂世佳人
陳雲裳　劉瓊・王獻齋・姜明・黃耐霜　全體合演
至尊不朽傑作！
風×塵　知×已　情×海　雋×侶　人×生　良×伴
華成最新出品
悲壯香艷　無比興奮
十二時半開映　從速購票
張善琨（導演）
B3432

地址・楊公井◎電話・二一三七五
中喜劇場
實行中日提攜　介紹友邦文化
◁今天獻映東寶兩大鉅片▷
現代時裝熱情激昂鉅片　爭鬪　▲打破惡劣環境！▲完成應盡任務！
譯有詳細中文字幕及說明書
現代歌唱偉大鉅片　善隣
加映家庭短片及世界最新新聞片

勢必擁擠　務請早臨
國際劇場
新街口世界大戲院舊址電話二二九四二號
顧蘭君　孫敏　白虹　主演
刁劉氏
騎木驢遊四門・駭人嚴厲酷刑
妲兒愛俏　才子風流　奇緣孽緣　淫婦惡報　驚心奪目　可嘆可悲

夫子廟　南京大戲院　姚家巷
（今天日戲）
彭　王　沈　陳　童　夏　藤　埍
文　吉　翰　臨　紀　只　一
零莉雲若瑞素芳別念此天
雙滿結北寶送全本
金　雪　弟　恨
蓮漢婚漢王蟾酒連飾三角
今天夜戲最後一場
十五本　濟公活佛
今晚演畢後會無期　不來欣賞遺憾終身
十六本准後天公演
注意　禮聘京滬紅遍文武全材老生
紀春鴻　准於明夜登台
主演　追韓信
注意　明天日夜劇目廣告
即日有驚人的新陣容
？

新街口地址
永信公司　中央大舞臺　中場後面
淮海路一五五號電話二三〇八七號
今天日夜貢獻
周璇主演　三星伴月　馬陋芬領銜
藝華影業公司出品滑稽美藝歌舞巨片
每場同時加映世界時事新聞名片
中國時間　每日下午一時起連映兩場　夜場六時半起連映兩場
票價　指定席60　軍警兒童30　樓上下人40　軍警兒童20　在外捐稅印花

地址夫子廟　A677
天香閣戲茶社
蕭瑜　美華
打棍出箱　梅龍鎮　二本虹霓關
孫彩梅　孫彩蘭　孫彩芳
烏龍院　舉鼎　觀畫
胡少華　林再雲　今日登台
全體歌星羣芳會唱

秦淮唯一高尚樂府
紅梅餐廳　夫子廟貢院街
▲座位舒適・舞池寬暢
▲燈光優美・陣容堅強
樂隊舞星總動員由滬抵京
上海大華第一流紅星舞生力軍
朱美莉小姐　王月英小姐
首次來京　今日參加伴教

北平書場
准於五月十日星期六　正式營業
（茶資）日場每位國幣壹角　夜場每位國幣壹元（小賬在外）
時間　日場下午二時半起六時止　夜場下午七時起十一時止
場址　夫子廟六朝居
日夜開演　風雨不更
A849

夫子廟　飛龍閣　春光話劇團大話劇
今天最後一天了
女兒經　二集　較頭集更爲精彩
注意？王九紅小姐　准明天日夜登台主演　理論名劇　花濺淚
宋癡萍　方夢茵　導演

夫子廟　雪樂戲茶廳
日戲　南雪雲　鴻鸞禧　金鳳樓　釣金龜
晚戲　金鳳樓　坐宮　南雪雲　盜令　張劍影　請宋靈
特煩諸大歌星演唱各絕作
茶資每位五角

唱經樓　魚市街　北門橋
大成綢布聯合大減價　自十六日星期三起
協成祥　晉源局　華成
大贈品　人人有得
頭獎壹百元之希望
共餘贈品豐富件件合用包不落空　購貨八元以上得抽獎一次多購類推（犧牲貨絕不贈品）
A834

夏令最上等飲料
老牌益利汽水
美國渴樂斯鮮橘汁
總批發處　廣順昌汽水行　洪武路二八七號　電話二三一三八號
A827

洋酒！汽水！礦水！
本號專經理上海德商美最時洋行各種門牌冠牌號洋酒及青島勞山縮達汽水礦水零整批發
經銷處　大陸牛肉莊
地址　中山北路二五號路口　電話二一三六七號
A840